



El uso indebido de drogas y la consulta de emergencia. Segundo Estudio Nacional

Provincia de Catamarca 2005

**Observatorio Argentino de Drogas
Área de Investigaciones
Julio 2007**

**SECRETARÍA DE PROGRAMACIÓN PARA LA PREVENCIÓN
DE LA DROGADICCIÓN Y LUCHA CONTRA EL NARCOTRÁFICO**
José Ramón Granero
Secretario de Estado

OBSERVATORIO ARGENTINO DE DROGAS
Diego Alvarez Rivero
Coordinador

ÁREA DE INVESTIGACIONES
Graciela Ahumada
Coordinadora

Mariel Baudracco
Coordinación de campo en la provincia

ÍNDICE

I INTRODUCCIÓN

II OBJETIVOS

III METODOLOGÍA

- Muestra
- Instrumentos
- Trabajo de campo

IV RESULTADOS

- Descripción de los pacientes encuestados
- Análisis de la relación entre el consumo y la consulta de emergencia
- Análisis comparativo 2003-2005

V CONCLUSIONES

I INTRODUCCIÓN

La Secretaría de Programación para la Prevención de la Drogadicción y la Lucha contra el Narcotráfico (SEDRONAR), a través de su Observatorio Argentino de Drogas (OAD) realizó en octubre del año 2005 el Segundo Estudio Nacional sobre la relación entre el uso indebido de drogas y la consulta de emergencia. La investigación consistió en la aplicación del cuestionario estandarizado del Sistema Interamericano de Datos Uniformes sobre el Consumo de Drogas (SIDUC) en los hospitales públicos de las ciudades capitales del país.

La investigación fue cofinanciada por SEDRONAR y la Comisión Interamericana para el Control del Abuso de Drogas (CICAD) de la Organización de los Estados Americanos (OEA). El Observatorio Argentino de Drogas realizó la dirección técnica, coordinación del trabajo de campo, capacitación de técnicos y elaboración del informe final.

El trabajo de campo en cada ciudad capital de las provincias fue coordinado por un técnico provincial designado por el representante del COFEDRO¹. El desarrollo de la investigación implicó la capacitación de profesionales y técnicos de cada una de las provincias y la sensibilización del personal médico, técnicos, enfermeros y administrativos de los hospitales públicos más importantes del país. En este sentido, aproximadamente 800 personas estuvieron trabajando en relación al estudio. El trabajo de campo se llevó a cabo durante la semana del 15 al 21 de octubre del año 2005, durante las 24 horas, en el hospital público de mayor atención en servicios de guardia de cada una de las capitales provinciales.

El Observatorio Argentino de Drogas ya cuenta como antecedente con el Primer Estudio Nacional en pacientes en salas de emergencia realizado en el año 2003. A partir de esta segunda observación, se podrá analizar si se produjeron cambios o variaciones.

Con el desarrollo de esta investigación, el Observatorio Argentino de Drogas creado en el año 2005 avanza en el cumplimiento de sus objetivos incorporando datos epidemiológicos nacionales y provinciales al Sistema de Información y fomentando la creación y el desarrollo de los observatorios provinciales. La posibilidad de contar con estudios epidemiológicos que den cuenta de la relación

¹ Consejo Federal de las Drogas, SEDRONAR

entre el consumo de drogas y en este caso la consulta de emergencia, habilita y abre un espectro aún desconocido de los riesgos y las consecuencias del consumo de sustancias psicoactivas mostrando la necesidad de extender y profundizar la capacitación específica a profesionales médicos y de las áreas salud para que puedan identificar y abordar la problemática.

II OBJETIVOS

El objetivo general del estudio es evaluar la relación entre la consulta de emergencia de los hospitales públicos y el consumo de sustancias psicoactivas estableciendo comparaciones con el estudio del año 2003.

Objetivos Específicos

1. Conformar un sistema nacional de alarma temprana sobre consumo y abuso de sustancias psicoactivas.
2. Conocer las causas que motivan las consultas y el perfil sociodemográfico de los pacientes, específicamente de aquellos cuya consulta estuvo en relación al consumo de sustancias.
3. Capacitar a recursos humanos locales de los hospitales públicos en el registro, sistematización y análisis de información de base sobre el consumo de sustancias psicoactivas.
4. Comparar los resultados entre los estudios 2003 y 2005.

III METODOLOGÍA

Muestra

Se seleccionaron un total de 22 hospitales públicos del territorio nacional, en el caso específico de la provincia de Catamarca el estudio se llevo a cabo en el Hospital Interzonal San Juan Bautista, que se encuentra bajo la dirección de la Dra. Patricia Bollada.

El criterio de selección del hospital público se definió a partir del mayor volumen de atención de guardia de la capital provincial, en la mayoría de las provincias el estudio fue realizado en la misma institución donde se había llevado a cabo en el año 2003, lo que facilitó la implementación del mismo.

Se relevaron todos los pacientes mayores de 12 años que concurren y fueron a asistidos en salas de urgencia del hospital público durante una semana en el mes de octubre del 2005, exceptuando las consultas obstétricas. En la provincia de Catamarca se relevaron un total de **659 encuestas**.

Instrumento

El instrumento aplicado fue el cuestionario estandarizado del Sistema Interamericano de Datos Uniformes sobre el Consumo de Drogas (SIDUC) “Encuesta a pacientes en salas de Emergencia“, con algunos ajustes realizados en variables que poseen especificidad en la Argentina. Se realizaron pequeños ajustes luego de la experiencia en el año 2003.

El cuestionario fue respondido prioritariamente por el paciente. Si el mismo no estaba en condiciones de responder las preguntas, se recurría a un amigo o pariente presente o acompañante para registrar la información sociodemográfica y motivos del ingreso. La información sobre la asociación entre la consulta médica y el consumo de alguna sustancia fue brindada exclusivamente por el médico.

Respecto de la información referida al consumo de sustancias psicoactivas, en primer lugar, respondió el paciente, pero de haber síntomas claros y evidentes de la presencia de alguna sustancia que fuera negada por el paciente, la respuesta positiva fue dada por el médico.

Las variables relevadas en el estudio fueron:

- 1) Edad
- 2) Sexo
- 3) Nivel Educativo
- 4) Situación Conyugal
- 5) Situación Laboral
- 6) Ocupación
- 7) Estado en que llegó el paciente
- 8) Diagnóstico presuntivo
- 9) Motivo del Ingreso
- 10) Consumo de drogas en las últimas 6 horas según el paciente y/o la impresión clínica del médico (alcohol, marihuana, solventes e inhalables, alucinógenos, heroína, opio o morfina, cocaína, tranquilizantes, sedantes, anfetaminas, anticolinérgicos, antidepresivos, pasta base, cristales, flunitracepan, crack, éxtasis, ketamina y otras drogas.)
- 11) Impresión clínica del médico sobre la relación entre la urgencia y el consumo de sustancias psicoactivas
- 12) Quién respondió sobre el consumo de drogas.

Trabajo de Campo

Se seleccionaron 21 coordinadores provinciales y uno de la Ciudad Autónoma de Buenos Aires quienes recibieron una capacitación que se realizó de forma regional. La capacitación hizo hincapié en el manejo del cuestionario, distribución de las tareas en las salas de emergencia, selección y perfil de los encuestadores, posibles obstáculos y modos de resolverlos. Los coordinadores provinciales seleccionaron y capacitaron a los encuestadores de acuerdo a los perfiles definidos y fueron el nexo entre el Director del hospital, los profesionales de la guardia y el OAD.

Trabajaron un promedio de cuatro encuestadores por hospital, el perfil de los mismos fue necesariamente agentes de salud (profesionales, enfermeros, estudiantes). En todos los casos la respuesta de las autoridades fue positiva así como la colaboración brindada por el cuerpo médico y de enfermería.

El trabajo de campo se realizó durante la semana del 15 al 21 de octubre del 2005, durante las 24 horas del día. El equipo de investigaciones del OAD realizó una tarea de seguimiento y monitoreo.

IV RESULTADOS

En un primer lugar, se presenta una descripción de los casos encuestados, que en el total del país fueron 11.892 pacientes, teniendo en cuenta variables sociodemográficas y variables relacionadas a la consulta.

En un segundo lugar, se realiza el análisis de la relación entre la consulta y el consumo de sustancias psicoactivas, según las variables de interés.

1) Descripción de los pacientes encuestados

Variables de distribución de la muestra

Gráfico 1: Cantidad de pacientes encuestados en el hospital de la provincia de Catamarca en relación al total de la muestra.

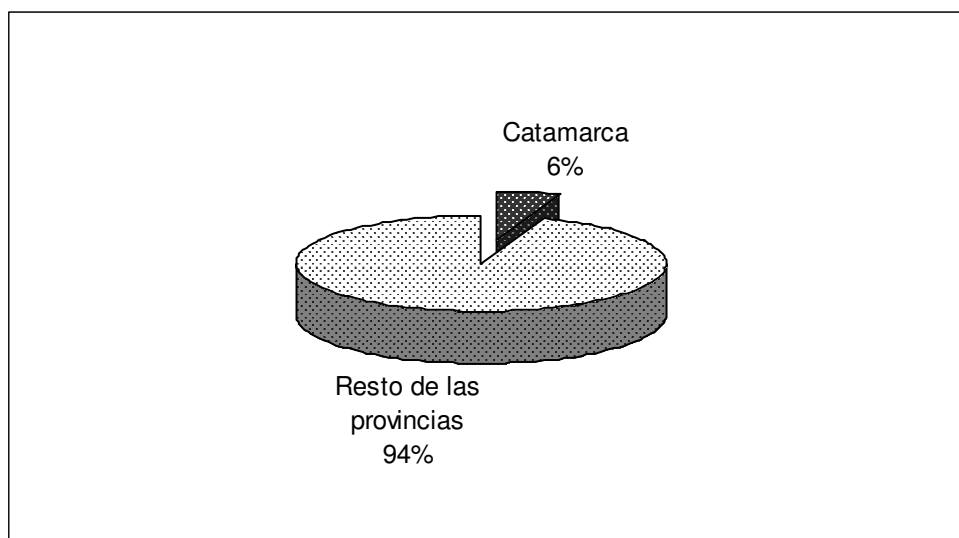

En la provincia de Catamarca se encuestó un 6% de la muestra total del país, es decir un total de 659 pacientes realizaron una consulta de emergencia durante el periodo de aplicación de la encuesta.

Cuadro 1: Cantidad de pacientes encuestados por días de la semana. Hospital de la provincia de Catamarca. 2005.

Días de la semana	Cantidad de pacientes	%
Sábado 15	72	10,9
Domingo 16	84	12,7
Lunes 17	110	16,7
Martes 18	104	15,8
Miércoles 19	78	11,8
Jueves 20	100	15,2
Viernes 21	111	16,9
Total	659	100,0

Cada día se realiza entre un 10% y un 17% de las consultas. El día Sábado posee la menor cantidad de consultas realizadas, 10,9%, mientras que el Lunes y el viernes la mayor, superando el 16%.

Se considera importante reagrupar las consultas según ocurrieran durante el fin de semana o entre semana, para lo cual, se considera “fin de semana” desde el viernes a las 20:00 horas hasta el lunes a las 8:00 horas, el resto es “entre semana”.

Cuadro 2: Cantidad de pacientes encuestados según entre semana / fin de semana. Hospital de la provincia de Catamarca. 2005.

Día de la semana	Cantidad de pacientes	%
Entre Semana	458	69,5
Fin de Semana	201	30,5
Total	659	100,0

En el cuadro 2 se observa que el 30,5% de las consultas son realizadas durante el fin de semana, porcentaje importante si se tiene en cuenta que abarca sólo 2 días y medio del total de la semana

Variables sociodemográficas

En este apartado se analizan las consultas realizadas en relación con determinadas variables sociodemográficas (sexo, edad, nivel educativo y variables laborales).

Cuadro 3: Cantidad de pacientes encuestados según sexo. Hospital de la provincia de Catamarca. 2005.

Sexo	Cantidad de pacientes	%
Varones	304	46,5
Mujeres	350	53,5
Total	654	100,0

*5 casos sin información

Al observar la cantidad de pacientes encuestados según la variable sexo, se observa una leve proporción mayor de mujeres.

Cuadro 4: Cantidad de pacientes encuestados según grupos de edad. Hospital de la provincia de Catamarca. 2005.

Grupos de edad	Cantidad de pacientes	%	% acumulado
Entre 12 – 15 años	10	1,5	1,5
Entre 16 - 20 años	80	12,2	13,7
Entre 21 - 25 años	103	15,7	29,4
Entre 26 - 30 años	84	12,8	42,2
Entre 31 - 40 años	129	19,6	61,8
Entre 41 - 50 años	97	14,7	76,5
51 o más años	155	23,6	100,1
Total*	658	100,0	-

*1 caso sin información

La distribución de los pacientes según su edad nos muestra que mientras los pacientes que tienen más de 51 años se configuran como el grupo que presentan el mayor porcentaje de consulta (23,5%), los menores de 15 años son los que realizaron menor cantidad de consultas (1,5%).

El 61,8% de los pacientes tiene hasta 40 años, siendo el promedio de edad de 38 años.

Cuadro 5: Cantidad de pacientes encuestados según nivel de instrucción. Hospital de la provincia de Catamarca. 2005.

Nivel de instrucción	Cantidad de pacientes	%	% acumulado
Sin instrucción	35	5,6	5,6
Primaria incompleta	111	17,8	23,4
Primaria completa	149	23,9	47,3
Secundaria incompleta	165	26,5	73,8
Secundaria completa	109	17,5	91,3
Terciaria / universitaria incompleta	38	6,1	97,4
Terciaria / universitaria completa	16	2,6	100,0
Total*	623	100,0	-

* 36 casos sin información

La mayoría (67,9%) de los pacientes que realizaron una consulta en la sala de emergencia del hospital de la provincia de Catamarca han finalizado los niveles primario y secundario. En tanto que sólo el 2,6% de los pacientes encuestados en la provincia poseía terciario o universitario completo.

Cuadro 6: Cantidad de pacientes encuestados según situación conyugal. Hospital de la provincia de Catamarca. 2005.

Situación Conyugal	Cantidad de pacientes	%
Soltero	340	52,2
Casado, Unido, Juntado	242	37,2
Divorciado, Separado, Viudo	69	10,6
Total*	651	100,0

*8 casos sin información

Más de la mitad de los pacientes que realizaron una consulta en la sala de emergencia se encuentran solteros; en segundo lugar se ubica el grupo de los casados, unidos o

juntados, con el 37,2% y en tercer lugar con una proporción mucho menor los divorciados, separados o viudos.

Cuadro 7: Cantidad de pacientes encuestados según situación laboral. Hospital de la provincia de Catamarca. 2005.

Situación Laboral	Cantidad de pacientes	%
Trabaja a tiempo completo	147	22,5
Trabaja a tiempo parcial	165	25,3
Trabaja esporádicamente	22	3,4
Está desempleado	13	2,0
Estudiante	60	9,2
No trabaja	81	12,4
Ama de casa	97	14,9
Jubilado – pensionado	67	10,3
Total*	652	100,0

* 7 casos sin información

Más del 50% de los pacientes se encontraba trabajando al momento de la realización de la encuesta; un 2,0% se encontraba desocupado. El resto, puede considerarse inactivo económicamente, es decir, es ama de casa, estudiante, jubilado o no trabaja y no busca empleo, información que se muestra en el cuadro 8.

Cuadro 8: Cantidad de pacientes encuestados según condición de actividad. Hospital de la provincia de Catamarca. 2005.

Condición de actividad	Cantidad de pacientes	%
Activos	347	53,0
Inactivos	305	47,0
Total	652	100

*7 casos sin información

Cuadro 9: Cantidad de pacientes encuestados según ocupación (Base: total de activos). Hospital de la provincia de Catamarca. 2005.

Ocupación	Cantidad de pacientes	%
Altos directivos	2	0,6
Profesionales / empresarios	8	2,5
Técnicos / comerciantes	13	4,0
Trabajadores administrativos	50	15,5
Pequeños comerciantes	12	3,7
Artisanos / trabajadores independientes con oficio	2	0,6
Operarios, obreros calificados	75	23,4
Peones, aprendices	69	21,5
Servicio doméstico / vendedores ambulantes	37	11,5
Personal subalterno de las fuerzas de seguridad	13	4,0
Planes / subsidios de desempleo	41	12,7
Total*	322	100,0

*25 casos sin información

Dentro del universo de los pacientes que están trabajando, el 23,4% realiza trabajos de calificación operativa, el 15,5% trabajos administrativos. El grupo de trabajadores que realizan tareas sin calificación (peones, servicio doméstico y vendedores ambulantes), es el que alcanza los mayores porcentajes, ubicándose en un 33,0%. Un 12,7% recibe algún subsidio por desempleo y un 6,5% son profesionales, empresarios, técnicos o comerciantes.

Variables relacionadas a la consulta

En este apartado se presentan los perfiles de los pacientes de las salas de emergencia del hospital correspondiente a la provincia de Catamarca según aquellas variables relacionadas a la consulta realizada.

Cuadro 10: Cantidad de pacientes encuestados según estado en el cual llegaron a la guardia. Hospital de la provincia de Catamarca. 2005.

Estado en que llegó el paciente	Cantidad de pacientes	%
Consciente	627	96,4
Inconsciente	14	2,2
Conmoción cerebral / obnubilados	9	1,4
Total*	650	100,0

*9 casos sin información

La mayoría de los pacientes, el 96,4%, llegó consciente a la sala de emergencia, de manera tal que solo un 3,6% llegó inconsciente u obnubilado.

Cuadro 11: Cantidad de pacientes encuestados según motivo de ingreso a la guardia. Hospital de la provincia de Catamarca. 2005.

Situación Laboral	Cantidad de pacientes	%
Accidente de tránsito	31	4,8
Accidente de trabajo	33	5,1
Accidente común o casero	69	10,6
Situación de violencia	11	1,7
Intento de suicidio	6	0,9
Síndrome de abstinencia	1	0,2
Motivo médico general	501	76,7
Total*	652	100,0

*7 casos sin información

El 76,7% de los pacientes ingresaron a la sala de emergencia del hospital de Catamarca por motivos médicos generales (enfermedades en general), un 20,5% lo hizo por accidentes (de tránsito, de trabajo o común o casero).

Variables relacionadas al consumo

El cuestionario indagó sobre el consumo de sustancias psicoactivas en las últimas 6 horas anteriores al ingreso a la sala de emergencia.

Cuadro 12: Prevalencia de consumo de sustancias psicoactivas en las últimas 6 horas anteriores al ingreso. Hospital de la provincia de Catamarca. 2005.

Sustancias Psicoactivas	Cantidad de pacientes	%
Alcohol	34	5,2
Psicofármacos* sin prescripción	15	2,3
Otras drogas	43	6,5

*Tranquilizantes, sedantes y antidepresivos

La sustancia de mayor consumo es el alcohol, consumido por el 5,2% de los pacientes. En segundo lugar se ubica el consumo de otras drogas con una prevalencia de 6,3%. La prevalencia de consumo de los psicofármacos sin prescripción es del 2,3%.

Cuadro 13: Distribución de los pacientes según quién respondió sobre consumo. Hospital de la provincia de Catamarca. 2005.

Quién respondió sobre consumo	Cantidad de pacientes	%
El paciente	258	39,2
El médico	38	5,8
El paciente y el médico	354	53,6
Sin información	9	1,4
Total	659	100,0

Al analizar la variable que indica quien fue que informó sobre el consumo de sustancias, se pone de manifiesto que en más la mitad de los casos lo hicieron tanto el

paciente como el médico. Por otra parte, sólo en un 5,8% de los casos fue solamente el médico quien informo sobre el consumo en las seis horas anteriores a la realización de la consulta de emergencia.

Cuadro 14: Impresión clínica del médico sobre la relación entre el consumo de sustancias psicoactivas y la consulta. Hospital de la provincia de Catamarca. 2005.

Impresión clínica médico	Cantidad de pacientes	%
Relacionado con el consumo de sustancias	27	4,1
Sin relación con el consumo de sustancias	596	90,4
Sin datos	36	5,5
Total	659	100,0

Del total de las consultas registradas en el hospital correspondiente a la provincia de Catamarca (659), sólo en el 4,1% estuvieron relacionadas con el consumo de sustancias, según la impresión clínica del médico.

2. Análisis de la relación entre el consumo de sustancias y la consulta de emergencia

A continuación se presentan los datos sobre la relación entre las consultas y el consumo de sustancias ocurridas en el hospital de la provincia de Catamarca.

Cuadro 15: Impresión clínica del médico sobre la relación entre el consumo y la consulta de emergencia según sexo. Hospital de la provincia de Catamarca. 2005.

Sexo	Impresión clínica del médico		Total
	Relacionado con consumo	Sin relación con Consumo+	
Varones	7,2	92,8	100,0
Mujeres	1,4	98,6	100,0
Total	4,1	95,9	100,0

+ Incluye los casos "Sin datos"

Considerando las consultas asociadas al consumo de sustancias psicoactivas, es mayor el porcentaje de los varones que es del 20,2%, siendo en las mujeres del 5,5%.

Cuadro 16: Prevalencia de consumo de sustancias psicoactivas según impresión clínica del médico sobre la relación entre el consumo y la consulta de emergencia. Hospital de la provincia de Catamarca. 2005.

Sustancias Psicoactivas	Impresión clínica médico		Prevalencia Total
	Relacionado con consumo	Sin relación con Consumo	
Alcohol	70,4	2,4	5,2
Psicofármacos* sin prescripción	11,1	1,9	2,3
Otras drogas	7,4	6,5	6,5

*Tranquilizantes, sedantes y antidepresivos

La presencia del alcohol en las consultas relacionadas al consumo de droga es del 70,4%, indicando, una vez más, la importancia de esta sustancia en los patrones de

consumo de la población. La presencia del resto de las sustancias se ubica entre el 3% y el 8%.

Cuadro 17: Día de la consulta según la Impresión clínica del médico sobre la relación entre el consumo y la consulta de emergencia. Hospital de la provincia de Catamarca. 2005.

Día de la consulta	Impresión clínica del médico		Total
	Relacionado con consumo	Sin relación con Consumo+	
Entre Semana	1,3	98,7	100,0
Fin de Semana	10,4	89,6	100,0
Total	4,1	95,9	100,0

+ Incluye los casos "Sin datos"

En el cuadro 17 se observa que durante el fin de semana ocurren en mayor proporción los episodios de emergencia que tienen relación con el consumo de sustancias, siendo la diferencia de 9,1 puntos porcentuales.

Cuadro 18: Distribución porcentual de pacientes **con consumo de alcohol**, según motivo de ingreso. Hospital de la provincia de Catamarca. 2005.

Motivo del ingreso de los pacientes con consumo de alcohol	Cantidad de pacientes	%
Accidente de tránsito	14	42,4
Accidente de trabajo	1	3,0
Accidente común o casero	3	9,1
Situación de violencia	4	12,1
Síndrome de abstinencia	1	3,0
Motivo médico general	10	30,4
Total	33	100,0

Del total de pacientes con consumo reciente de alcohol (últimas 6 horas anteriores al ingreso a la emergencia) y de los cuales se tiene información sobre el motivo de ingreso, el 42,4% ingresó por accidentes de tránsito y el 12,1% por situaciones de violencia.

Cuadro 19: Diagnósticos presuntivos de los pacientes según la Impresión clínica del médico sobre la relación entre el consumo y la consulta de emergencia. Hospital de la provincia de Catamarca. 2005.

Sustancias Psicoactivas	Impresión clínica médico		Total
	Relacionado con consumo	Sin relación con Consumo	
Enfermedades del aparato cardiovascular	2,6	97,4	100,0
Enfermedades del aparato respiratorio	1,2	98,8	100,0
Enfermedades del aparato digestivo	0,7	99,3	100,0
Enfermedades psiquiátricas	21,7	78,3	100,0
Enfermedades del aparato locomotor	3,6	96,4	100,0
Traumatismos-politraumatismos-heridas	13,9	86,1	100,0
Intoxicaciones	50,0	50,0	100,0
Consultas no especificadas	2,6	97,4	100,0

Clasificados los diagnósticos presuntivos definidos por los médicos en cada consulta según patologías por órganos y sistemas, según muestra el cuadro anterior, se observa que la mitad de las consultas por intoxicaciones se debieron al consumo de sustancias psicoactivas. Se destaca también que el 21,7% de las enfermedades psiquiátricas atendidas en la guardia y el 13,9% de los traumatismos, tuvieron relación con el consumo de alguna droga.

Estos datos sobre la relación entre diagnóstico y consumo de sustancias psicoactivas son interesantes como indicadores del impacto específico en la salud de los pacientes y en el impacto desde la perspectiva del costo económico y de recursos que el tratamiento de cada patología requiere.

3. Análisis comparativo con el Primer Estudio del año 2003

En octubre del año 2003 la SEDRONAR realizó el Primer Estudio Nacional sobre la relación entre la consulta de emergencia y el consumo de sustancias psicoactivas. Se utilizó igual metodología que en el actual estudio, tanto en lo referente al cuestionario, selección de hospitales públicos y abordaje de campo.

Gráfico 2: Porcentaje de consultas relacionadas al consumo de sustancias. Provincia de Catamarca. 2003 y 2005.

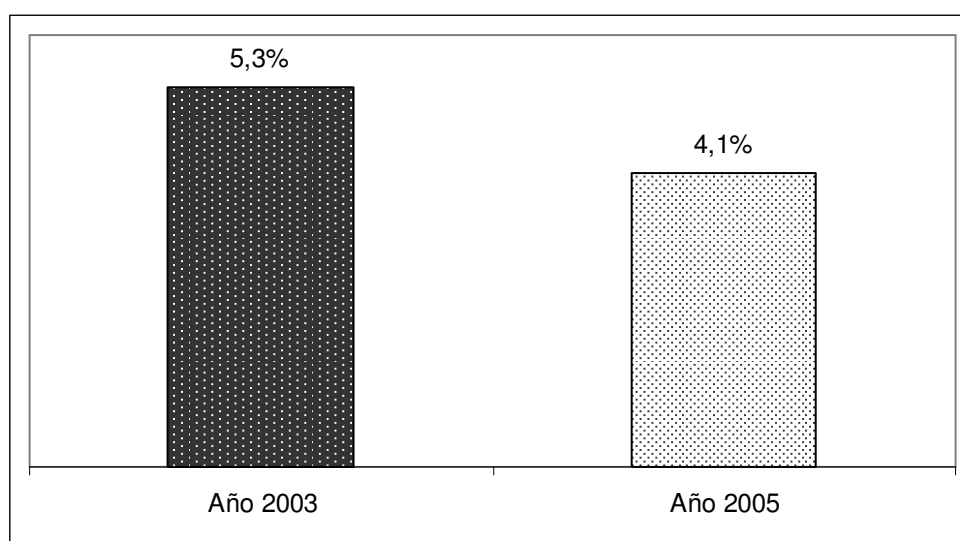

Los datos del gráfico anterior indican que en el año 2005 se registro un porcentaje levemente menor de consultas relacionadas con el consumo de drogas, ubicándose 1,2 puntos porcentuales por debajo del porcentaje del año 2003.

Cuadro 20: Porcentajes de consultas relacionadas al consumo de sustancias, según sexo. Hospital de la provincia de Catamarca. 2003 - 2005.

Sexo	% de consultas relacionadas al consumo de sustancias	
	2003	2005
Varones	10,3	7,2
Mujeres	1,0	1,4
Total	5,3	4,1

Analizando el porcentaje de consultas relacionadas con el consumo de sustancias, según la variable sexo observamos que en ambos estudios, los porcentajes mayores se encuentran en los varones; por otra parte y acorde al gráfico 2, los porcentajes de asociación en ambos sexos son levemente superiores en el año 2003.

V CONCLUSIONES

Este estudio al igual que el realizado en el año 2003, intenta explorar la magnitud de la asociación entre la consulta de emergencia y el consumo de alguna sustancia psicoactiva y conocer aspectos sociodemográficos, motivos de la consulta y estado en el cual llega el paciente en los casos vinculados al consumo.

Las principales conclusiones del estudio son las siguientes:

- Del total de las consultas registradas en la provincia de Catamarca (659), el 4,1% estuvieron relacionadas con el consumo de sustancias según la impresión clínica del médico.
- Las consultas asociadas al consumo de alguna sustancia, son realizadas en mayor medida por varones.
- Durante los fines de semana ocurren la mayor cantidad de consultas asociadas al consumo, el 10,4% del total de las registradas en el fin de semana frente al 1,3% de las registradas durante la semana.
- La sustancia que tiene mayor prevalencia de consumo en las últimas 6 horas anteriores al ingreso a la guardia es el alcohol, con un 70,4%. El resto de las sustancias presentan prevalencias inferiores al 7%. Estos datos estarían indicando, una vez más, la importancia de esta sustancia en los patrones de consumo de la población.
- Las consultas que tuvieron asociación con el consumo de alcohol, ingresaron principalmente por accidentes de tránsito y situaciones de violencia.