



# **El uso indebido de drogas y la consulta de emergencia. Segundo Estudio Nacional**

**Provincia de Neuquén 2005**

**Observatorio Argentino de Drogas  
Área de Investigaciones  
Septiembre 2007**

**SECRETARÍA DE PROGRAMACIÓN PARA LA PREVENCIÓN  
DE LA DROGADICCIÓN Y LUCHA CONTRA EL NARCOTRÁFICO**  
José Ramón Granero  
Secretario de Estado

**OBSERVATORIO ARGENTINO DE DROGAS**  
Diego Alvarez Rivero  
Coordinador

**ÁREA DE INVESTIGACIONES**  
Graciela Ahumada  
Coordinadora

**Esteban Bonorino**  
Coordinación de campo en la provincia

## **ÍNDICE**

### **I INTRODUCCIÓN**

### **II OBJETIVOS**

### **III METODOLOGÍA**

- Muestra
- Instrumentos
- Trabajo de campo

### **IV RESULTADOS**

- Descripción de los pacientes encuestados
- Análisis de la relación entre el consumo y la consulta de emergencia
- Análisis comparativo 2003-2005

### **V CONCLUSIONES**

## I INTRODUCCIÓN

La Secretaría de Programación para la Prevención de la Drogadicción y la Lucha contra el Narcotráfico (SEDRONAR), a través de su Observatorio Argentino de Drogas (OAD) realizó en octubre del año 2005 el Segundo Estudio Nacional sobre la relación entre el uso indebido de drogas y la consulta de emergencia. La investigación consistió en la aplicación del cuestionario estandarizado del Sistema Interamericano de Datos Uniformes sobre el Consumo de Drogas (SIDUC) en los hospitales públicos de las ciudades capitales del país.

La investigación fue cofinanciada por SEDRONAR y la Comisión Interamericana para el Control del Abuso de Drogas (CICAD) de la Organización de los Estados Americanos (OEA). El Área de Investigaciones del Observatorio Argentino de Drogas realizó la dirección técnica, coordinación del trabajo de campo, capacitación de técnicos y elaboración del informe final.

El trabajo de campo en cada ciudad capital de las provincias fue coordinado por un técnico provincial designado por el representante del COFEDRO<sup>1</sup>. El desarrollo de la investigación implicó la capacitación de profesionales y técnicos de cada una de las provincias y la sensibilización del personal médico, técnicos, enfermeros y administrativos de los hospitales públicos más importantes del país. En este sentido, aproximadamente 800 personas estuvieron trabajando en relación al estudio. El trabajo de campo se llevó a cabo durante la semana del 15 al 21 de octubre del año 2005, durante las 24 horas, en el hospital público de mayor atención en servicios de guardia de cada una de las capitales provinciales.

El Observatorio Argentino de Drogas ya cuenta como antecedente con el Primer Estudio Nacional en pacientes en salas de emergencia realizado en el año 2003. A partir de esta segunda observación, se podrá analizar si se produjeron cambios o variaciones.

Con el desarrollo de esta investigación, el Observatorio Argentino de Drogas creado en el año 2005 avanza en el cumplimiento de sus objetivos incorporando datos epidemiológicos nacionales y provinciales al Sistema de información y fomentando la creación y el desarrollo de los observatorios provinciales. La posibilidad de contar con estudios epidemiológicos que den cuenta de la relación

---

<sup>1</sup> Consejo Federal de las Drogas, SEDRONAR

entre el consumo de drogas y en este caso la consulta de emergencia, habilita y abre un espectro aún desconocido de los riesgos y las consecuencias del consumo de sustancias psicoactivas mostrando la necesidad de extender y profundizar la capacitación específica a profesionales médicos y de las áreas salud para que puedan identificar y abordar la problemática.

## **II OBJETIVOS**

El objetivo general del estudio es evaluar la relación entre la consulta de emergencia de los hospitales públicos y el consumo de sustancias psicoactivas estableciendo comparaciones con el estudio del año 2003.

### **Objetivos Específicos**

1. Conformar un sistema nacional de alarma temprana sobre consumo y abuso de sustancias psicoactivas.
2. Conocer las causas que motivan las consultas y el perfil sociodemográfico de los pacientes, específicamente de aquellos cuya consulta estuvo en relación al consumo de sustancias.
3. Capacitar a recursos humanos locales de los hospitales públicos en el registro, sistematización y análisis de información de base sobre el consumo de sustancias psicoactivas.
4. Comparar los resultados entre los estudios 2003 y 2005.

### III METODOLOGÍA

#### **Muestra**

Se seleccionaron un total de 22 hospitales públicos del territorio nacional, en el caso específico de la provincia de Neuquén el estudio se llevo a cabo en el Hospital Provincial Neuquén, que se encuentra bajo la dirección del Dr. Castro Rendón.

El criterio de selección del hospital público se definió a partir del mayor volumen de atención de guardia de la capital provincial, en la mayoría de las provincias el estudio fue realizado en la misma institución donde se había llevado a cabo en el año 2003, lo que facilitó la implementación del mismo.

Se relevaron todos los pacientes mayores de 12 años que concurrieron y fueron a asistidos en salas de urgencia del hospital público durante una semana en el mes de octubre del 2005, exceptuando las consultas obstétricas. En la provincia de Neuquén se relevaron un total de **781 encuestas**.

#### **Instrumento**

El instrumento aplicado fue el cuestionario estandarizado del Sistema Interamericano de Datos Uniformes sobre el Consumo de Drogas (SIDUC) “Encuesta a pacientes en salas de Emergencia“, con algunos ajustes realizados en variables que poseen especificidad en la Argentina. Se realizaron pequeños ajustes luego de la experiencia en el año 2003.

El cuestionario fue respondido prioritariamente por el paciente. Si el mismo no estaba en condiciones de responder las preguntas, se recurría a un amigo o pariente presente o acompañante para registrar la información sociodemográfica y motivos del ingreso. La información sobre la asociación entre la consulta médica y el consumo de alguna sustancia fue brindada exclusivamente por el médico.

Respecto de la información referida al consumo de sustancias psicoactivas, en primer lugar, respondió el paciente, pero de haber síntomas claros y evidentes de la presencia de alguna sustancia que fuera negada por el paciente, la respuesta positiva fue dada por el médico.

Las variables relevadas en el estudio fueron:

- 1) Edad
- 2) Sexo
- 3) Nivel Educativo
- 4) Situación Conyugal
- 5) Situación Laboral
- 6) Ocupación
- 7) Estado en que llegó el paciente
- 8) Diagnóstico presuntivo
- 9) Motivo del Ingreso
- 10) Consumo de drogas en las últimas 6 horas según el paciente y/o la impresión clínica del médico (alcohol, marihuana, solventes e inhalables, alucinógenos, heroína, opio o morfina, cocaína, tranquilizantes, sedantes, anfetaminas, anticolinérgicos, antidepresivos, pasta base, cristales, flunitracepan, crack, éxtasis, ketamina y otras drogas)
- 11) Impresión clínica del médico sobre la relación entre la urgencia y el consumo de sustancias psicoactivas
- 12) Quién respondió sobre el consumo de drogas.

### **Trabajo de Campo**

Se seleccionaron 21 coordinadores provinciales y uno de la Ciudad Autónoma de Neuquén quienes recibieron una capacitación que se realizó de forma regional. La capacitación hizo hincapié en el manejo del cuestionario, distribución de las tareas en las salas de emergencia, selección y perfil de los encuestadores, posibles obstáculos y modos de resolverlos. Los coordinadores provinciales seleccionaron y capacitaron a los encuestadores de acuerdo a los perfiles definidos y fueron el nexo entre el Director del hospital, los profesionales de la guardia y el OAD.

Trabajaron un promedio de cuatro encuestadores por hospital, el perfil de los mismos fue necesariamente agentes de salud (profesionales, enfermeros, estudiantes). En todos los casos la respuesta de las autoridades fue positiva así como la colaboración brindada por el cuerpo médico y de enfermería.

El trabajo de campo se realizó durante la semana del 15 al 21 de octubre del 2005, durante las 24 horas del día. El equipo de investigaciones del OAD realizó una tarea de seguimiento y monitoreo.

## IV RESULTADOS

En un primer lugar, se presenta una descripción de los casos encuestados, que en el total del país fueron 11.892 pacientes, teniendo en cuenta variables sociodemográficas y variables relacionadas a la consulta.

En un segundo lugar, se realiza el análisis de la relación entre la consulta y el consumo de sustancias psicoactivas, según las variables de interés.

### 1) Descripción de los pacientes encuestados

#### Variables de distribución de la muestra

Gráfico 1: Cantidad de pacientes encuestados en el hospital de la provincia de Neuquén en relación al total de la muestra.

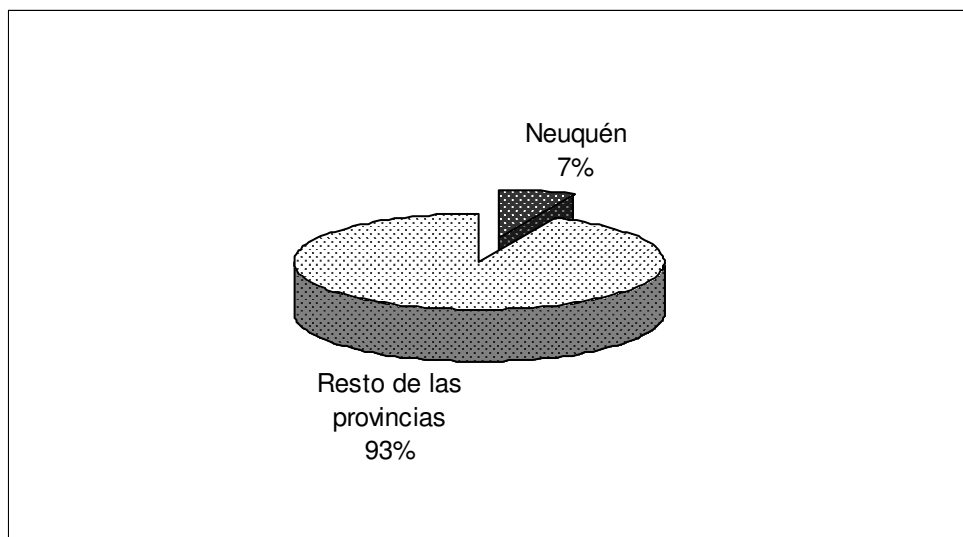

En la provincia de Neuquén se encuestó un 7% de la muestra total del país, es decir 781 pacientes realizaron una consulta de emergencia durante el periodo de aplicación de la encuesta.

Cuadro 1: Cantidad de pacientes encuestados por días de la semana. Hospital de la Provincia de Neuquén. 2005.

Días de la semana	Cantidad de pacientes	%
Sábado 15	126	16,1
Domingo 16	80	10,2
Lunes 17	132	16,9
Martes 18	105	13,4
Miércoles 19	116	14,9
Jueves 20	118	15,1
Viernes 21	104	13,3
<b>Total</b>	<b>781</b>	<b>100,0</b>

La concurrencia de pacientes es homogénea por día de la semana, cada día se realiza entre un 13% y un 16% de las consultas, excepto el día Domingo que representa el 10,2% de las consultas realizadas.

Se considera importante reagrupar las consultas según ocurrieran durante el fin de semana o entre semana, para lo cual, se considera “fin de semana” desde el viernes a las 20:00 horas hasta el lunes a las 8:00 horas, el resto es “entre semana”.

Cuadro 2: Cantidad de pacientes encuestados según entre semana / fin de semana. Hospital de la Provincia de Neuquén. 2005.

Día de la semana	Cantidad de pacientes	%
Entre Semana	550	70,4
Fin de Semana	231	29,6
<b>Total</b>	<b>781</b>	<b>100,0</b>

En el cuadro 2 se observa que el 29,6% de las consultas son realizadas durante el fin de semana, porcentaje importante si se tiene en cuenta que abarca sólo 2 días y medio del total de la semana

## Variables sociodemográficas

En este apartado se analizan las consultas realizadas en relación con determinadas variables sociodemográficas (sexo, edad, nivel educativo y variables laborales).

Cuadro 3: Cantidad de pacientes encuestados según sexo. Hospital de la Provincia de Neuquén. 2005.

Sexo	Cantidad de pacientes	%
Varones	378	48,8
Mujeres	397	51,2
Total	775	100,0

\*6 casos sin información

Al observar la cantidad de pacientes encuestados según la variable sexo, se observa que hay una leve proporción mayor de mujeres encuestadas.

Cuadro 4: Cantidad de pacientes encuestados según grupos de edad. Hospital de la Provincia de Neuquén. 2005.

Grupos de edad	Cantidad de pacientes	%	% acumulado
Entre 12 – 15 años	34	4,4	4,4
Entre 16 - 20 años	111	14,2	18,6
Entre 21 - 25 años	109	14,0	32,5
Entre 26 - 30 años	87	11,1	43,7
Entre 31 - 40 años	127	16,3	59,9
Entre 41 - 50 años	110	14,1	74,0
51 o más años	203	26,0	100,0
Total	781	100,0	-

Más de la mitad (59,9%) de los pacientes atendidos durante la semana de estudio tiene entre 12 y 40 años y el grupo de edad con mayor presencia es el de los mayores de 51 años. En este sentido, el promedio de edad de los pacientes atendidos en la sala de emergencia del hospital de la provincia de Neuquén es de 38 años.

Cuadro 5: Cantidad de pacientes encuestados según nivel de instrucción. Hospital de la Provincia de Neuquén. 2005.

<b>Nivel de instrucción</b>	<b>Cantidad de pacientes</b>	<b>%</b>	<b>% acumulado</b>
<b>Sin instrucción</b>	18	2,3	2,3
<b>Primaria incompleta</b>	102	13,2	15,6
<b>Primaria completa</b>	145	18,8	34,4
<b>Secundaria incompleta</b>	274	35,5	69,9
<b>Secundaria completa</b>	115	14,9	84,8
<b>Terciaria / universitaria Incompleta</b>	89	11,5	96,4
<b>Terciaria / universitaria Completa</b>	28	3,6	100,0
<b>Total*</b>	771	100,0	

\*10 casos sin información

La mayoría (84,8%) de los pacientes que realizaron una consulta en la sala de emergencia, durante el momento de aplicación de la encuesta, ha finalizado los niveles primario y secundario. En tanto que el 3,6% de los pacientes encuestados ha terminado el nivel terciario o universitario.

Cuadro 6: Cantidad de pacientes encuestados según situación conyugal. Hospital de la Provincia de Neuquén. 2005.

<b>Situación Conyugal</b>	<b>Cantidad de pacientes</b>	<b>%</b>
<b>Soltero</b>	343	44,8
<b>Casado, Unido, Juntado</b>	302	39,4
<b>Divorciado, Separado, Viudo</b>	121	15,8
<b>Total*</b>	766	100,0

\*15 casos sin información

Están solteros el 44,8% de los pacientes encuestados, un 39,8% se encuentra casado o unido de hecho y un 15,8% divorciado, separado o viudo.

Cuadro 7: Cantidad de pacientes encuestados según situación laboral. Hospital de la Provincia de Neuquén. 2005.

<b>Situación Laboral</b>	<b>Cantidad de pacientes</b>	<b>%</b>
<b>Trabaja a tiempo completo</b>	230	30,2
<b>Trabaja a tiempo parcial</b>	87	11,4
<b>Trabaja esporádicamente</b>	58	7,6
<b>Está desempleado</b>	87	11,4
<b>Estudiante</b>	98	12,9
<b>No trabaja</b>	22	2,9
<b>Ama de casa</b>	114	15,0
<b>Jubilado – pensionado</b>	64	8,4
<b>Rentista</b>	2	0,3
<b>Total*</b>	762	100,0

\*19 casos sin información

Casi la mitad de los pacientes (49,2) se encontraba trabajando al momento de la realización de la encuesta, mientras que un 11,4% se encontraba desocupado. El resto, puede considerarse inactivo económicamente, es decir, ama de casa, estudiante, jubilado o no trabaja y no busca empleo, movimiento que se confirma en el cuadro 8.

Cuadro 8: Cantidad de pacientes encuestados según condición de actividad. Hospital de la Provincia de Neuquén. 2005.

<b>Condición de actividad</b>	<b>Cantidad de pacientes</b>	<b>%</b>
<b>Activos</b>	462	60,6
<b>Inactivos</b>	300	39,4
<b>Total</b>	762	100,0

\*19 casos sin información

Cuadro 9: Cantidad de pacientes encuestados según ocupación (Base: total de activos). Hospital de la Provincia de Neuquén. 2005.

Ocupación	Cantidad de pacientes	%
<b>Altos directivos</b>	3	0,9
<b>Profesionales / empresarios</b>	14	4,3
<b>Técnicos / Comerciantes</b>	11	3,4
<b>Trabajadores administrativos</b>	76	23,5
<b>Pequeños comerciantes</b>	10	3,1
<b>Artesanos / trabajadores independientes con oficio</b>	11	3,4
<b>Operarios / obreros calificados</b>	71	21,9
<b>Peones / Aprendices</b>	58	17,9
<b>Servicio doméstico / vendedores ambulantes</b>	46	14,2
<b>Personal subalterno de las fuerzas de seguridad</b>	12	3,7
<b>Planes / subsidios de desempleo</b>	12	3,7
<b>Total*</b>	324	100,0

\*138 casos sin información

Dentro del universo de los pacientes que se encontraban trabajando, el 32,1% realizaba tareas sin calificación (peones, servicio doméstico y vendedores ambulantes) y un 21,9% tareas de calificación operativa. Declararon realizar trabajos administrativos el 23,5% de los pacientes, pero sólo un 5,2% eran profesionales, empresarios, técnicos o comerciantes.

## Variables relacionadas a la consulta

En este apartado se presentan los perfiles de los pacientes de las salas de emergencia del Hospital correspondiente a la provincia de Neuquén según aquellas variables relacionadas a la consulta realizada.

Cuadro 10: Cantidad de pacientes encuestados según estado en el cual llegaron a la guardia. Hospital de la Provincia de Neuquén. 2005.

Estado en que llegó el paciente	Cantidad de pacientes	%
Consciente	716	97,3
Inconsciente	6	0,8
Conmoción cerebral / obnubilados	14	1,9
<b>Total*</b>	<b>736</b>	<b>100,0</b>

\*45 casos sin información

La gran mayoría de los pacientes (97,3%), se encontraba consciente en el momento de ingresar a la sala de emergencia; el resto estaba inconsciente u obnubilado.

Cuadro 11: Cantidad de pacientes encuestados según motivo de ingreso a la guardia. Hospital de la Provincia de Neuquén. 2005.

Situación Laboral	Cantidad de pacientes	%
Accidente de tránsito	24	3,6
Accidente de trabajo	30	4,5
Accidente común o casero	20	3,0
Situación de violencia	19	2,9
Intento de suicidio	6	0,9
Sobredosis	4	0,6
Síndrome de abstinencia	1	0,2
Motivo médico general	562	84,4
<b>Total*</b>	<b>666</b>	<b>100,0</b>

\*115 casos sin información

La gran mayoría (84,4%) de los pacientes ingresaron a la sala de emergencia por motivos médicos generales (enfermedades en general) y el 11,1% por accidentes en general (de tránsito, de trabajo o común / casero). Por su parte el 2,9% de los pacientes atendidos en las salas de emergencia del Hospital correspondiente de la provincia de Neuquén ingresaron por motivos relacionados a situaciones de violencia.

### **Variables relacionadas al consumo**

El cuestionario indagó sobre el consumo de sustancias psicoactivas en las últimas 6 horas anteriores al ingreso a la sala de emergencia.

Cuadro 12: Prevalencia de consumo de sustancias psicoactivas en las últimas 6 horas anteriores al ingreso. Hospital de la Provincia de Neuquén. 2005.

<b>Sustancias Psicoactivas</b>	<b>Cantidad de pacientes</b>	<b>%</b>
<b>Alcohol</b>	51	6,5
<b>Marihuana</b>	5	0,6
<b>Psicofármacos* sin prescripción</b>	20	2,6
<b>Otras drogas</b>	71	9,1

\*Tranquilizantes, sedantes y antidepresivos.

La sustancia de mayor consumo es el alcohol, consumido por el 6,5% de los pacientes. El 2,6% de los pacientes había consumido psicofármacos sin prescripción médica en las seis horas anteriores a la realización de la consulta, el 0,6% marihuana y el 9,1% otras drogas.

Cuadro 13: Distribución de los pacientes según quién respondió sobre consumo. Hospital de la Provincia de Neuquén. 2005.

<b>Quién respondió sobre consumo</b>	<b>Cantidad de pacientes</b>	<b>%</b>
<b>El paciente</b>	740	94,8
<b>El médico</b>	3	0,4
<b>El paciente y el médico</b>	19	2,4
<b>Sin información</b>	19	2,4
<b>Total</b>	781	100,0

En la mayoría de los casos (94,8%) fue el paciente quien informó sobre el consumo de sustancias.

Cuadro 14: Impresión clínica del médico sobre la relación entre el consumo de sustancias psicoactivas y la consulta. Hospital de la Provincia de Neuquén. 2005.

<b>Impresión clínica médico</b>	<b>Cantidad de pacientes</b>	<b>%</b>
<b>Sin relación con el consumo de sustancias</b>	14	1,8
<b>Relacionado con el consumo de sustancias</b>	28	3,6
<b>Sin datos</b>	739	94,6
<b>Total</b>	781	100,0

Del total de las consultas registradas en la sala de emergencia del Hospital de la provincia de Neuquén (781), el 3,6% estuvieron relacionadas con el consumo de sustancias, según la impresión clínica del médico.

## 2. Análisis de la relación entre el consumo de sustancias y la consulta de emergencia

A continuación se presentan los datos sobre la relación entre las consultas y el consumo de sustancias ocurridas en el hospital de la provincia de Neuquén.

Cuadro 15: Impresión clínica del médico sobre la relación entre el consumo y la consulta de emergencia según sexo. Hospital de la Provincia de Neuquén. 2005.

Sexo	Impresión clínica del médico		Total
	Relacionado con consumo	Sin relación con Consumo+	
<b>Varones</b>	6,1	93,9	100,0
<b>Mujeres</b>	1,3	98,7	100,0
<b>Total</b>	3,6	96,4	100,0

+ Incluye los casos "Sin datos"

Considerando el corte poblacional por sexo al interior de las consultas relacionadas con el consumo, observamos que es los varones presentan probabilidades de consumo mayores.

Cuadro 16: Prevalencia de consumo de sustancias psicoactivas según impresión clínica del médico sobre la relación entre el consumo y la consulta de emergencia. Hospital de la Provincia de Neuquén. 2005.

Sustancias Psicoactivas	Impresión clínica médico		Prevalencia Total
	Relacionado con consumo	Sin relación con Consumo+	
<b>Alcohol</b>	75,0	4,0	6,5
<b>Marihuana</b>	10,7	0,3	0,6
<b>Psicofármacos* sin prescripción</b>	10,7	2,3	2,6
<b>Otras drogas</b>	7,1	9,2	9,1

+ Incluye los casos "Sin datos" - \*Tranquilizantes, sedantes y antidepresivos.

La presencia del alcohol en las consultas relacionadas al consumo de droga es del 75,0%, indicando, una vez más, la importancia de esta sustancia en los patrones de consumo de la población. Luego se ubican, considerando los porcentajes, los consumos de psicofármacos sin prescripción y marihuana.

Cuadro 17: Día de la consulta según la Impresión clínica del médico sobre la relación entre el consumo y la consulta de emergencia. Hospital de la Provincia de Neuquén. 2005.

Día de la consulta	Impresión clínica del médico		Total
	Relacionado con consumo	Sin relación con Consumo+	
Entre Semana	2,0	98,0	100,0
Fin de Semana	7,4	92,6	100,0
<b>Total</b>	3,6	96,4	100,0

+ Incluye los casos "Sin datos"

En el cuadro 17 se observa que durante el fin de semana ocurren en mayor proporción los episodios de emergencia que tienen relación con el consumo de sustancias, siendo la diferencia de 5,4 puntos porcentuales.

Cuadro 18: Distribución porcentual de pacientes **con consumo de alcohol**, según motivo de ingreso. Hospital de la Provincia de Neuquén. 2005.

Motivo del ingreso de los pacientes con consumo de alcohol	Cantidad de pacientes	%
Accidente de tránsito	197	15,8
Accidente de trabajo	36	2,9
Accidente común o casero	128	10,2
Situación de violencia	335	26,8
Intento de suicidio	27	2,2
Sobredosis	69	5,5
Síndrome de abstinencia	14	1,1
Motivo médico general	444	35,5
<b>Total</b>	1250	100,0

Del total de pacientes con consumo reciente de alcohol (últimas 6 horas anteriores al ingreso a la emergencia) y de los cuales se tiene información sobre el motivo de ingreso, el 28,9% ingresó por motivos relacionados a accidentes (de tránsito, de trabajo o caseros) y el 26,8% por efecto de situaciones relacionadas a la violencia.

### 3. Análisis comparativo con el Primer Estudio del año 2003

En octubre del año 2003 la SEDRONAR realizó el Primer Estudio Nacional sobre la relación entre la consulta de emergencia y el consumo de sustancias psicoactivas. Se utilizó igual metodología que en el actual estudio, tanto en lo referente al cuestionario, selección de hospitales públicos y abordaje de campo.

Gráfico 2: Porcentaje de consultas relacionadas al consumo de sustancias. Provincia de Neuquén. 2003 y 2005.

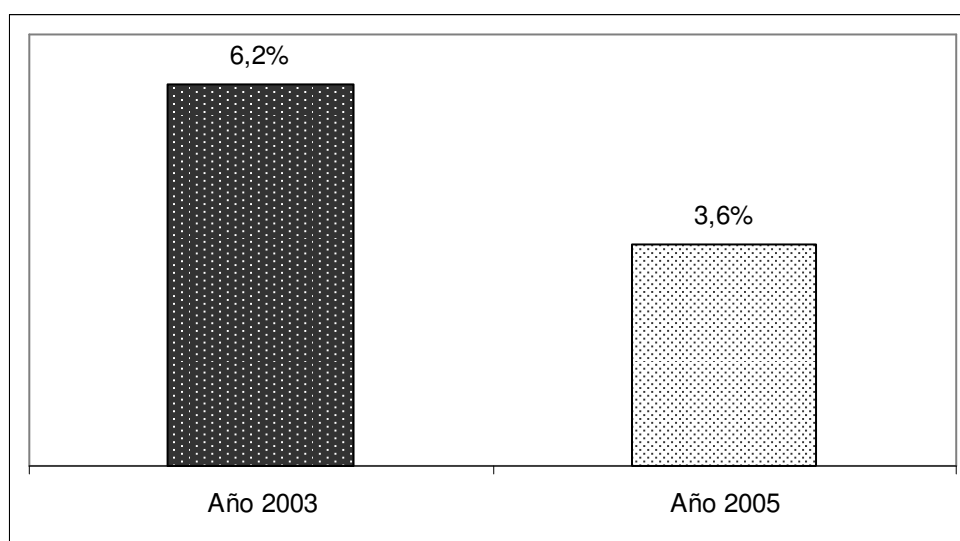

Los datos del gráfico anterior indican que en el año 2005 se registro un porcentaje menor de consultas relacionadas con el consumo de drogas. En este sentido, el valor de dicho año supera por 2,6 puntos porcentuales al de las mujeres.

Cuadro 20: Porcentajes de consultas relacionadas al consumo de sustancias, según sexo. Hospital de la Provincia de Neuquén. 2003 - 2005.

Sexo	% de consultas relacionadas al consumo de sustancias	
	2003	2005
Varones	9,9	6,1
Mujeres	3,1	1,3
Total	6,2	3,6

Analizando el porcentaje de consultas realizadas según la variable sexo observamos que en ambos estudios, los porcentajes mayores se encuentran en los varones.

## V CONCLUSIONES

Este estudio al igual que el realizado en el año 2003, intenta explorar la magnitud de la asociación entre la consulta de emergencia y el consumo de alguna sustancia psicoactiva y conocer aspectos sociodemográficos, motivos de la consulta y estado en el cual llega el paciente en los casos vinculados al consumo.

Las principales conclusiones del estudio son las siguientes:

- Del total de las consultas registradas en la provincia de Neuquén (781), el 3,6% estuvieron relacionadas con el consumo de sustancias según la impresión clínica del médico.
- Las consultas asociadas al consumo de alguna sustancia, son realizadas en mayor medida por varones.
- Durante los fines de semana ocurren la mayor cantidad de consultas asociadas al consumo, el 7,4% del total de las registradas en el fin de semana frente al 2,0% de las registradas durante la semana.
- La sustancia que tiene mayor prevalencia de consumo en las consultas relacionadas con la ingesta de sustancias en las últimas 6 horas anteriores al ingreso a la guardia es el alcohol, con un 75,0%. Estos datos estarían indicando, la importancia de esta sustancia en los patrones de consumo de la población.
- Las consultas que tuvieron asociación con el consumo de alcohol, ingresaron principalmente por accidentes (de tránsito, de trabajo y caseros) y situaciones de violencia.