



El uso indebido de drogas y la consulta de emergencia. Segundo Estudio Nacional

**Provincia de Santiago del Estero
2005**

**Observatorio Argentino de Drogas
Área de Investigaciones
Julio 2007**

**SECRETARÍA DE PROGRAMACIÓN PARA LA PREVENCIÓN DE LA
DROGADICCIÓN Y LUCHA CONTRA EL NARCOTRÁFICO**

**José Ramón Granero
Secretario de Estado**

OBSERVATORIO ARGENTINO DE DROGAS

**Diego Alvarez Rivero
Coordinador**

ÁREA DE INVESTIGACIONES

**Graciela Ahumada
Coordinadora**

Coordinación de campo en la provincia

Claudia Tarquini

ÍNDICE

I INTRODUCCIÓN

II OBJETIVOS

III METODOLOGÍA

- Muestra
- Instrumentos
- Trabajo de campo

IV RESULTADOS

- Descripción de los pacientes encuestados
- Análisis de la relación entre el consumo y la consulta de emergencia
- Análisis comparativo 2003-2005

V CONCLUSIONES

I INTRODUCCIÓN

La Secretaría de Programación para la Prevención de la Drogadicción y la Lucha contra el Narcotráfico (SEDRONAR), a través de su Observatorio Argentino de Drogas (OAD) realizó en octubre del año 2005 el Segundo Estudio Nacional sobre la relación entre el uso indebido de drogas y la consulta de emergencia. La investigación consistió en la aplicación del cuestionario estandarizado del Sistema Interamericano de Datos Uniformes sobre el Consumo de Drogas (SIDUC) en los hospitales públicos de las ciudades capitales del país.

La investigación fue cofinanciada por SEDRONAR y la Comisión Interamericana para el Control del Abuso de Drogas (CICAD) de la Organización de los Estados Americanos (OEA). El Observatorio Argentino de Drogas realizó la dirección técnica, coordinación del trabajo de campo, capacitación de técnicos y elaboración del informe final.

El trabajo de campo en cada ciudad capital de las provincias fue coordinado por un técnico provincial designado por el representante del COFEDRO¹. El desarrollo de la investigación implicó la capacitación de profesionales y técnicos de cada una de las provincias y la sensibilización del personal médico, técnicos, enfermeros y administrativos de los hospitales públicos más importantes del país. En este sentido, aproximadamente 800 personas estuvieron trabajando en relación al estudio. El trabajo de campo se llevó a cabo durante la semana del 15 al 21 de octubre del año 2005, durante las 24 horas, en el hospital público de mayor atención en servicios de guardia de cada una de las capitales provinciales.

El Observatorio Argentino de Drogas ya cuenta como antecedente con el Primer Estudio Nacional en pacientes en salas de emergencia realizado en el año 2003. A partir de esta segunda observación, se podrá analizar si se produjeron cambios o variaciones.

Con el desarrollo de esta investigación, el Observatorio Argentino de Drogas creado en el año 2005 avanza en el cumplimiento de sus objetivos incorporando datos epidemiológicos nacionales y provinciales y fomentando la creación y el desarrollo de los observatorios provinciales. La posibilidad de contar con estudios epidemiológicos que den cuenta de la relación entre el consumo de drogas y en

¹ Consejo Federal de las Drogas, SEDRONAR

este caso la consulta de emergencia, habilita y abre un espectro aún desconocido de los riesgos y las consecuencias del consumo de sustancias psicoactivas mostrando la necesidad de extender y profundizar la capacitación específica a profesionales médicos y de las áreas salud para que puedan identificar y abordar la problemática.

II OBJETIVOS

El objetivo general del estudio es evaluar la relación entre la consulta de emergencia de los hospitales públicos y el consumo de sustancias psicoactivas estableciendo comparaciones con el estudio del año 2003.

Objetivos Específicos

1. Conformar un sistema nacional de alarma temprana sobre consumo y abuso de sustancias psicoactivas.
2. Conocer las causas que motivan las consultas y el perfil sociodemográfico de los pacientes, específicamente de aquellos cuya consulta estuvo en relación al consumo de sustancias.
3. Capacitar a recursos humanos locales de los hospitales públicos en el registro, sistematización y análisis de información de base sobre el consumo de sustancias psicoactivas.
4. Comparar los resultados entre los estudios 2003 y 2005.

III METODOLOGÍA

Muestra

Se seleccionaron un total de 22 hospitales públicos del territorio nacional, en el caso específico de la provincia de Santiago del Estero el estudio se llevo a cabo en el Hospital Regional Ramón Carrillo, bajo la dirección de el Dr. Edmundo Oscar Gómez Zanni.

El criterio de selección del hospital público se definió a partir del mayor volumen de atención de guardia de la capital provincial, en la mayoría de las provincias el estudio fue realizado en la misma institución donde se había llevado a cabo en el año 2003, lo que facilitó la implementación del mismo.

Se relevaron todos los pacientes mayores de 12 años que concurren y fueron a asistidos en salas de urgencia del hospital público durante una semana en el mes de octubre del 2005, exceptuando las consultas obstétricas. En la provincia de Santiago del Estero se relevaron un total de **868 encuestas**.

Instrumento

El instrumento aplicado fue el cuestionario estandarizado del Sistema Interamericano de Datos Uniformes sobre el Consumo de Drogas (SIDUC) “Encuesta a pacientes en salas de Emergencia“, con algunos ajustes realizados en variables que poseen especificidad en la Argentina. Se realizaron pequeños ajustes luego de la experiencia en el año 2003.

El cuestionario fue respondido prioritariamente por el paciente. Si el mismo no estaba en condiciones de responder las preguntas, se recurría a un amigo o pariente presente o acompañante para registrar la información sociodemográfica y motivos del ingreso. La información sobre la asociación entre la consulta médica y el consumo de alguna sustancia fue brindada exclusivamente por el médico.

Respecto de la información referida al consumo de sustancias psicoactivas, en primer lugar, respondió el paciente, pero de haber síntomas claros y evidentes de la presencia de alguna sustancia que fuera negada por el paciente, la respuesta positiva fue dada por el médico.

Las variables relevadas en el estudio fueron:

- 1) Edad
- 2) Sexo
- 3) Nivel Educativo
- 4) Situación Conyugal
- 5) Situación Laboral
- 6) Ocupación
- 7) Estado en que llegó el paciente
- 8) Diagnóstico presuntivo
- 9) Motivo del Ingreso
- 10) Consumo de drogas en las últimas 6 horas según el paciente y/o la impresión clínica del médico (alcohol, marihuana, solventes e inhalables, alucinógenos, heroína, opio o morfina, cocaína, tranquilizantes, sedantes, anfetaminas, anticolinérgicos, antidepressivos, pasta base, cristales, flunitracepan, crack, éxtasis, ketamina y otras drogas.)
- 11) Impresión clínica del médico sobre la relación entre la urgencia y el consumo de sustancias psicoactivas
- 12) Quién respondió sobre el consumo de drogas.

Trabajo de Campo

Se seleccionaron 21 coordinadores provinciales y uno de la Ciudad Autónoma de Buenos Aires quienes recibieron una capacitación que se realizó de forma regional. La capacitación hizo hincapié en el manejo del cuestionario, distribución de las tareas en las salas de emergencia, selección y perfil de los encuestadores, posibles obstáculos y modos de resolverlos. Los coordinadores provinciales seleccionaron y capacitaron a los encuestadores de acuerdo a los perfiles definidos y fueron el nexo entre el Director del hospital, los profesionales de la guardia y el OAD.

Trabajaron un promedio de cuatro encuestadores por hospital, el perfil de los mismos fue necesariamente agentes de salud (profesionales, enfermeros, estudiantes). En todos los casos la respuesta de las autoridades fue positiva así como la colaboración brindada por el cuerpo médico y de enfermería.

El trabajo de campo se realizó durante la semana del 15 al 21 de octubre del 2005, durante las 24 horas del día. El equipo de investigaciones del OAD realizó una tarea de seguimiento y monitoreo.

IV RESULTADOS

En un primer lugar, se presenta una descripción de los casos encuestados, que en el total del país fueron 11.892 pacientes, teniendo en cuenta variables sociodemográficas y variables relacionadas a la consulta.

En un segundo lugar, se realiza el análisis de la relación entre la consulta y el consumo de sustancias psicoactivas, según las variables de interés.

1) Descripción de los pacientes encuestados

Variables de distribución de la muestra

Gráfico 1: Cantidad de pacientes encuestados en el hospital de la provincia de Santiago del Estero en relación al total de la muestra.

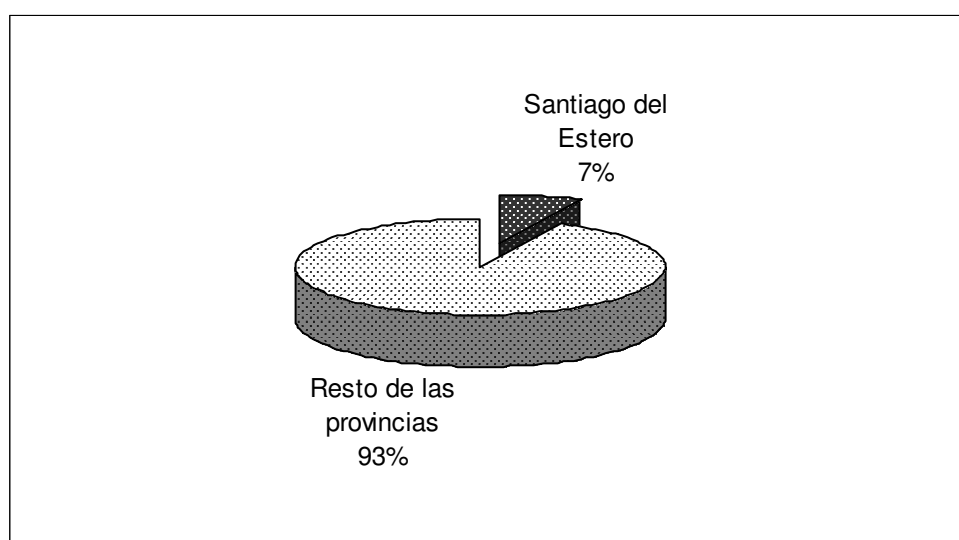

En la provincia de Santiago del Estero se encuestó un 7% de la muestra total del país, es decir 868 pacientes realizaron consultas de emergencias durante el periodo analizado.

Cuadro 1: Cantidad de pacientes encuestados por días de la semana. Hospital de la Provincia de Santiago del Estero. 2005.

Días de la semana	Cantidad de pacientes	%
Sábado 15	132	15,2
Domingo 16	119	13,7
Lunes 17	139	15,9
Martes 18	117	13,5
Miércoles 19	115	13,2
Jueves 20	115	13,2
Viernes 21	131	15,1
Total	868	100,0

La concurrencia de pacientes es homogénea por día de la semana, cada día se realizan alrededor de 13% y un 16% de las consultas.

Se considera importante reagrupar las consultas según ocurrieran durante el fin de semana o entre semana, para lo cual, se considera “fin de semana” desde el viernes a las 20:00 horas hasta el lunes a las 8:00 horas, el resto es “entre semana”.

Cuadro 2: Cantidad de pacientes encuestados según entre semana / fin de semana. Hospital de la Provincia de Santiago del Estero. 2005.

Día de la semana	Cantidad de pacientes	%
Entre Semana	558	64,3
Fin de Semana	310	35,7
Total	868	100,0

En el cuadro 2 se observa que el 35,7% de las consultas son realizadas durante el fin de semana, porcentaje importante si se tiene en cuenta que abarca sólo 2 días y medio del total de la semana

Variables sociodemográficas

En este apartado se analizan las consultas realizadas en relación con determinadas variables sociodemográficas (sexo, edad, variables educativas y variables laborales).

Cuadro 3: Cantidad de pacientes encuestados según sexo. Hospital de la Provincia de Santiago del Estero. 2005.

Sexo	Cantidad de pacientes	%
Varones	434	50,3
Mujeres	429	49,7
Total	863	100,0

*5 casos sin información

Al observar la cantidad de pacientes encuestados según la variable sexo, no se observan diferencias entre cada uno de ellos, dado que la mitad corresponden a mujeres y la mitad a varones.

Cuadro 4: Cantidad de pacientes encuestados según grupos de edad. Hospital de la Provincia de Santiago del Estero. 2005.

Grupos de edad	Cantidad de pacientes	%	% acumulado
Entre 12 – 15 años	49	5,7	5,7
Entre 16 - 20 años	134	15,5	21,2
Entre 21 - 25 años	126	14,6	35,8
Entre 26 - 30 años	109	12,6	48,4
Entre 31 - 40 años	163	18,8	67,2
Entre 41 - 50 años	104	12,0	79,2
51 o más años	180	20,8	100,0
Total*	865	100,0	-

*3 casos sin información

Casi la mitad (48,4%) de los pacientes que realizaron una consulta en la sala de emergencia del hospital de la provincia de Santiago del Estero, tenían hasta 30 años de edad. Por su parte los pacientes que tienen más de 51 años se configuran como el grupo que presenta el mayor porcentaje de consulta realizadas (20,8%). El promedio de edad que se observa en los pacientes de esta provincia es de 36 años.

Cuadro 5: Cantidad de pacientes encuestados según nivel de instrucción. Hospital de la Provincia de Santiago del Estero. 2005.

Nivel de instrucción	Cantidad de pacientes	%	% acumulado
Sin instrucción	51	6,0	6,0
Primaria incompleta	81	9,5	15,5
Primaria completa	218	25,7	41,2
Secundaria incompleta	252	29,8	71,0
Secundaria completa	176	20,7	91,7
Terciaria / universitaria incompleta	52	6,1	97,8
Terciaria / universitaria completa	19	2,2	100,0
Total*	849	100,0	-

* 19 casos sin información

El 71,0% de los pacientes que acudieron a la salas de emergencia tienen como máximo la secundaria incompleta, mientras que un 20,7% había la finalizó. En tanto que sólo el 2,2% de los pacientes encuestados poseía terciario o universitario completo.

Cuadro 6: Cantidad de pacientes encuestados según situación conyugal. Hospital de la Provincia de Santiago del Estero. 2005.

Situación Conyugal	Cantidad de pacientes	%
Soltero	379	44,1
Casado, Unido, Juntado	422	49,1
Divorciado, Separado, Viudo	59	6,9
Total*	860	100,0

*8 casos sin información

Casi la mitad de los encuestados (49,1%) están casados, unidos o juntados, y el 44,1% está soltero; por su parte sólo un 6,9% son divorciados, separados o viudos.

Cuadro 7: Cantidad de pacientes encuestados según situación laboral. Hospital de la Provincia de Santiago del Estero. 2005.

Situación Laboral	Cantidad de pacientes	%
Trabaja a tiempo completo	155	18,1
Trabaja a tiempo parcial	191	22,4
Trabaja esporádicamente	29	3,4
Está desempleado	36	4,2
Estudiante	118	13,8
No trabaja	144	16,8
Ama de casa	129	15,0
Jubilado – pensionado	56	6,5
Total*	858	100,0

*10 casos sin información

El 43,9% de los pacientes se encuentra trabajando y el 4,4% desocupado. El resto, puede considerarse inactivo económicamente, es decir, es ama de casa, estudiante, jubilado o no trabaja y no busca empleo, información que se muestra en el cuadro 8.

Cuadro 8: Cantidad de pacientes encuestados según condición de actividad. Hospital de la Provincia de Santiago del Estero. 2005.

Condición de actividad	Cantidad de pacientes	%
Activos	411	48,0
Inactivos	447	52,0
Total	858	100

* 10 casos sin información

Cuadro 9: Cantidad de pacientes encuestados según ocupación (Base: total de activos). Hospital de la Provincia de Santiago del Estero. 2005.

Ocupación	Cantidad de pacientes	%
Altos directivos	1	0,3
Profesionales / empresarios	1	0,3
Trabajadores administrativos	93	26,6
Pequeños comerciantes	15	4,3
Artisanos / trabajadores independientes con oficio	38	10,9
Operarios / obreros calificados	53	15,2
Peones / Aprendices	37	10,6
Servicio doméstico / vendedores ambulantes	68	19,4
Personal subalterno de las fuerzas de seguridad	3	0,9
Planes / subsidios de desempleo	40	11,5
Total*	349	100,0

*62 casos sin información

Dentro del universo de los pacientes que están trabajando, el 15,2% realiza tareas de calificación operativa, el 26,6% trabajos administrativos, y un 30,0% realiza tareas sin calificación (peones, servicio doméstico y vendedores ambulantes). Un 11,5% recibe algún subsidio por desempleo y sólo un 0,6% son profesionales, empresarios o altos directivos

Variables relacionadas a la consulta

En este apartado se presentan los perfiles de los pacientes de las salas de emergencia del hospital correspondiente a la provincia de Santiago del Estero según aquellas variables relacionadas a la consulta realizada.

Cuadro 10: Cantidad de pacientes encuestados según estado en el cual llegaron a la guardia. Hospital de la Provincia de Santiago del Estero. 2005.

Estado en que llegó el paciente	Cantidad de pacientes	%
Consciente	847	97,6
Inconsciente	15	1,7
Conmoción cerebral / obnubilados	6	0,7
Total*	868	100,0

La mayoría de los pacientes, el 97,6%, llegó consciente a la sala de emergencia. En este sentido, sólo un 2,4% llegó inconsciente u obnubilado.

Cuadro 11: Cantidad de pacientes encuestados según motivo de ingreso a la guardia. Hospital de la Provincia de Santiago del Estero. 2005.

Situación Laboral	Cantidad de pacientes	%
Accidente de tránsito	57	6,6
Accidente de trabajo	22	2,6
Accidente común o casero	75	8,7
Situación de violencia	24	2,8
Intento de suicidio	1	0,1
Síndrome de abstinencia	4	0,5
Otro motivo médico	677	78,7
Total*	860	100,0

*8 casos sin información

La mayoría de los pacientes (78,7%) ingresaron a la emergencia por motivos médicos generales (enfermedades en general); un 17,9% lo hizo por accidentes (de tránsito, de trabajo o común o casero). Por su parte el 2,8% de los pacientes atendidos en las salas de emergencia del hospital de la provincia de Santiago del Estero ingresaron por motivos relacionados a situaciones de violencia.

Variables relacionadas al consumo

El cuestionario indagó sobre el consumo de sustancias psicoactivas en las últimas 6 horas anteriores al ingreso a la sala de emergencia.

Cuadro 12: Prevalencia de consumo de sustancias psicoactivas en las últimas 6 horas anteriores al ingreso. Hospital de la Provincia de Santiago del Estero. 2005.

Sustancias Psicoactivas	Cantidad de pacientes	%
Alcohol	76	8,8
Marihuana	2	0,2
Psicofármacos* sin prescripción	3	0,3
Otras drogas	3	0,3

*Tranquilizantes, sedantes y antidepresivos

La sustancia que aparece con el mayor consumo en las últimas 6 horas antes de realizar la consulta en la sala de emergencia es el alcohol, con un 8,8%. La prevalencia de consumo del resto de las sustancias no alcanza el 1%.

Cuadro 13: Distribución de los pacientes según quién respondió sobre consumo. Hospital de la Provincia de Santiago del Estero. 2005.

Quién respondió sobre consumo	Cantidad de pacientes	%
El paciente	168	19,4
El médico	391	45,0
El paciente y el médico	67	7,7
Sin información	242	27,9
Total	868	100,0

Casi en la mitad de los casos, (45,0%), fue el médico quien informó sobre el consumo de sustancias, en un porcentaje menor, del 19,4% fue el mismo paciente.

Cuadro 14: Impresión clínica del médico sobre la relación entre el consumo de sustancias psicoactivas y la consulta. Hospital de la Provincia de Santiago del Estero. 2005.

Impresión clínica médico	Cantidad de pacientes	%
Relacionado con el consumo de sustancias	79	9,1
Sin relación con el consumo de sustancias	785	90,4
Sin datos	4	0,5
Total	868	100,0

Del total de las consultas registradas en la provincia de Santiago del Estero (868), sólo el 9,1% estuvieron relacionadas con el consumo de sustancias, según la impresión clínica del médico.

2. Análisis de la relación entre el consumo de sustancias y la consulta de emergencia

A continuación se presentan los datos sobre la relación entre las consultas y el consumo de sustancias ocurridas en el hospital de la provincia de Santiago del Estero.

Cuadro 15: Impresión clínica del médico sobre la relación entre el consumo y la consulta de emergencia según sexo. Hospital de la Provincia de Santiago del Estero. 2005.

Sexo	Impresión clínica del médico		Total
	Relacionado con consumo	Sin relación con Consumo+	
Varones	15,0	85,0	100,0
Mujeres	3,3	96,7	100,0
Total	9,2	90,8	100,0

+ Incluye los casos "Sin datos"

Considerando las consultas relacionadas con el consumo de sustancias psicoactivas según la impresión clínica del médico y el corte poblacional por sexo, observamos que dicha consulta es significativamente mayor entre los varones, ya que supera a las mujeres por 11,7 puntos porcentuales.

Cuadro 16: Prevalencia de consumo de sustancias psicoactivas según impresión clínica del médico sobre la relación entre el consumo y la consulta de emergencia. Hospital de la Provincia de Santiago del Estero. 2005.

Sustancias Psicoactivas	Impresión clínica médico		Prevalencia Total
	Relacionado con consumo	Sin relación con Consumo+	
Alcohol	88,6	0,8	8,8
Marihuana	2,5		0,2
Psicofármacos* sin prescripción	3,8		0,3
Otras drogas	3,8		0,3

+ Incluye los casos "Sin datos" - *Tranquilizantes, sedantes y antidepresivos

La presencia del alcohol en las consultas relacionadas al consumo de droga es del 88%, indicando, una vez más, la importancia de esta sustancia en los patrones de consumo de la población. La presencia del resto de las sustancias se ubica entre el 1% y el 4%.

Cuadro 17: Día de la consulta según la Impresión clínica del médico sobre la relación entre el consumo y la consulta de emergencia. Hospital de la Provincia de Santiago del Estero. 2005.

Día de la consulta	Impresión clínica del médico		Total
	Relacionado con consumo	Sin relación con Consumo+	
Entre Semana	4,8	95,2	100,0
Fin de Semana	16,8	83,2	100,0
Total	9,1	90,9	100,0

+ Incluye los casos "Sin datos"

En el cuadro 17 se observa que durante el fin de semana ocurren en mayor proporción los episodios de emergencia que tienen relación con el consumo de sustancias, siendo la diferencia de 12,0 puntos porcentuales.

Cuadro 18: Distribución porcentual de pacientes **con consumo de alcohol**, según motivo de ingreso. Hospital de la Provincia de Santiago del Estero. 2005.

Motivo del ingreso de los pacientes con consumo de alcohol	Cantidad de pacientes	%
Accidente de tránsito	16	21,6
Accidente de trabajo	2	2,7
Accidente común o casero	4	5,4
Situación de violencia	19	25,7
Síndrome de abstinencia	1	1,4
Otro motivo médico	32	43,2
Total	74	100,0

Del total de pacientes con consumo reciente de alcohol (últimas 6 horas anteriores al ingreso a la emergencia) y de los cuales se tiene información sobre el motivo de

ingreso, un cuarto de ellos (25,7%) ingresó por alguna situación de violencia, mientras que el 21,6% lo hizo por causas relacionadas a los accidentes de tránsito.

Cuadro 19: Diagnósticos presuntivos de los pacientes según la Impresión clínica del médico sobre la relación entre el consumo y la consulta de emergencia. Hospital de la Provincia de Santiago del Estero. 2005.

Sustancias Psicoactivas	Impresión clínica médico		Total
	Relacionado con consumo	Sin relación con Consumo+	
Enfermedades del aparato cardiovascular	4,3	95,7	100,0
Enfermedades del aparato respiratorio	2,2	97,8	100,0
Enfermedades del aparato digestivo	7,8	92,2	100,0
Enfermedades del sistema neurológico	9,7	90,3	100,0
Enfermedades psiquiátricas	50,0	50,0	100,0
Enfermedades del aparato urinario	1,4	98,6	100,0
Enfermedades del aparato locomotor	9,1	90,9	100,0
Traumatismos-politraumatismos-heridas	21,1	78,9	100,0
Hematología-alergias no especificadas	9,1	90,9	100,0
Intoxicaciones	72,7	27,3	100,0
Consultas no especificadas	4,3	95,7	100,0

+ Incluye los casos "Sin datos"

Clasificados los diagnósticos presuntivos definidos por los médicos en cada consulta según patologías por órganos y sistemas, según muestra el cuadro anterior, se observa que un 72,7% de las consultas por intoxicaciones se debieron al consumo de sustancias psicoactivas. Se destaca también que la mitad de las enfermedades psiquiátricas atendidas en la guardia y el 21,1% de los traumatismos, tuvieron relación con el consumo de alguna droga.

Estos datos sobre la relación entre diagnóstico y consumo de sustancias psicoactivas son interesantes como indicadores del impacto específico en la salud de los pacientes y en el impacto desde la perspectiva del costo económico y de recursos que el tratamiento de cada patología requiere.

3. Análisis comparativo con el Primer Estudio del año 2003

En octubre del año 2003 la SEDRONAR realizó el Primer Estudio Nacional sobre la relación entre la consulta de emergencia y el consumo de sustancias psicoactivas. Se utilizó igual metodología que en el actual estudio, tanto en lo referente al cuestionario, selección de hospitales públicos y abordaje de campo.

Gráfico 2: Porcentaje de consultas relacionadas al consumo de sustancias. Hospital de la Provincia de Santiago del Estero. 2003 y 2005.

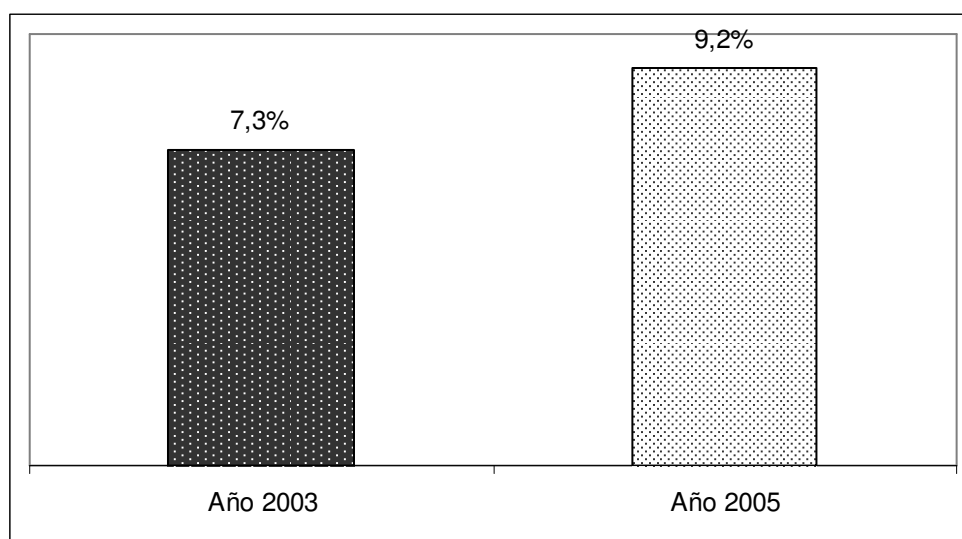

Los datos del gráfico anterior indican que en el año 2005 se registro un porcentaje levemente mayor de consultas relacionadas con el consumo de drogas, dado que su porcentaje supera por 1,9 puntos porcentuales al del año 2003.

Cuadro 22: Porcentajes de consultas relacionadas al consumo de sustancias, según sexo. Hospital de la Provincia de Santiago del Estero. 2003 - 2005.

Sexo	% de consultas relacionadas al consumo de sustancias	
	2003	2005
Varones	10,3	15,0
Mujeres	5,2	3,3
Total	7,4	9,2

Analizando el porcentaje de consultas realizadas según la variable sexo observamos que en ambos estudios, los porcentajes mayores se encuentran en los varones; por otra parte y acorde al gráfico 2, los porcentajes de asociación en ambos sexos son levemente superiores en el año 2005.

V CONCLUSIONES

Este estudio, al igual que el realizado en el año 2003, intenta explorar la magnitud de la asociación entre la consulta de emergencia y el consumo de alguna sustancia psicoactiva y conocer aspectos sociodemográficos, motivos de la consulta y estado en el cual llega el paciente en los casos vinculados al consumo.

Las principales conclusiones del estudio son las siguientes:

- Del total de las consultas registradas en la provincia de Santiago del Estero (868), el 9,2% estuvieron relacionadas con el consumo de sustancias según la impresión clínica del médico.
- Las consultas asociadas al consumo de alguna sustancia, son realizadas en mayor medida por varones.
- Durante los fines de semana ocurren la mayor cantidad de consultas asociadas al consumo, el 16,8% del total de las registradas en el fin de semana frente al 4,8% de las registradas durante la semana.
- La sustancia que tiene mayor prevalencia de consumo en las últimas 6 horas anteriores al ingreso a la guardia es el alcohol, con un 88,6%. El resto de las sustancias presentan prevalencias inferiores al 4%. Estos datos estarían indicando, una vez más, la importancia de esta sustancia en los patrones de consumo de la población.
- Las consultas que tuvieron asociación con el consumo de alcohol, ingresaron principalmente por situaciones de violencia y accidentes de tránsito.