



El uso indebido de drogas y la consulta de emergencia. Segundo Estudio Nacional

**Provincia de Tierra del Fuego
2005**

**Observatorio Argentino de Drogas
Área de Investigaciones
Agosto 2007**

**SECRETARÍA DE PROGRAMACIÓN PARA LA PREVENCIÓN
DE LA DROGADICCIÓN Y LUCHA CONTRA EL NARCOTRÁFICO**
José Ramón Granero
Secretario de Estado

OBSERVATORIO ARGENTINO DE DROGAS
Diego Alvarez Rivero
Coordinador

ÁREA DE INVESTIGACIONES
Graciela Ahumada
Coordinadora

Alberto Montes
Coordinación de campo en la provincia

ÍNDICE

I INTRODUCCIÓN

II OBJETIVOS

III METODOLOGÍA

- Muestra
- Instrumentos
- Trabajo de campo

IV RESULTADOS

- Descripción de los pacientes encuestados
- Análisis de la relación entre el consumo y la consulta de emergencia
- Análisis comparativo 2003-2005

V CONCLUSIONES

I INTRODUCCIÓN

La Secretaría de Programación para la Prevención de la Drogadicción y la Lucha contra el Narcotráfico (SEDRONAR), a través de su Observatorio Argentino de Drogas (OAD) realizó en octubre del año 2005 el Segundo Estudio Nacional sobre la relación entre el uso indebido de drogas y la consulta de emergencia. La investigación consistió en la aplicación del cuestionario estandarizado del Sistema Interamericano de Datos Uniformes sobre el Consumo de Drogas (SIDUC) en los hospitales públicos de las ciudades capitales del país.

La investigación fue cofinanciada por SEDRONAR y la Comisión Interamericana para el Control del Abuso de Drogas (CICAD) de la Organización de los Estados Americanos (OEA). El Área de Investigaciones del Observatorio Argentino de Drogas realizó la dirección técnica, coordinación del trabajo de campo, capacitación de técnicos y elaboración del informe final.

El trabajo de campo en cada ciudad capital de las provincias fue coordinado por un técnico provincial designado por el representante del COFEDRO¹. El desarrollo de la investigación implicó la capacitación de profesionales y técnicos de cada una de las provincias y la sensibilización del personal médico, técnicos, enfermeros y administrativos de los hospitales públicos más importantes del país. En este sentido, aproximadamente 800 personas estuvieron trabajando en relación al estudio. El trabajo de campo se llevó a cabo durante la semana del 15 al 21 de octubre del año 2005, durante las 24 horas, en el hospital público de mayor atención en servicios de guardia de cada una de las capitales provinciales.

El Observatorio Argentino de Drogas ya cuenta como antecedente con el Primer Estudio Nacional en pacientes en salas de emergencia realizado en el año 2003. A partir de esta segunda observación, se podrá analizar si se produjeron cambios o variaciones.

Con el desarrollo de esta investigación, el Observatorio Argentino de Drogas creado en el año 2005 avanza en el cumplimiento de sus objetivos incorporando datos epidemiológicos nacionales y provinciales al Sistema de información y fomentando la creación y el desarrollo de los observatorios provinciales. La posibilidad de contar con estudios epidemiológicos que den cuenta de la relación

¹ Consejo Federal de las Drogas, SEDRONAR

entre el consumo de drogas y en este caso la consulta de emergencia, habilita y abre un espectro aún desconocido de los riesgos y las consecuencias del consumo de sustancias psicoactivas mostrando la necesidad de extender y profundizar la capacitación específica a profesionales médicos y de las áreas salud para que puedan identificar y abordar la problemática.

II OBJETIVOS

El objetivo general del estudio es evaluar la relación entre la consulta de emergencia de los hospitales públicos y el consumo de sustancias psicoactivas estableciendo comparaciones con el estudio del año 2003.

Objetivos Específicos

1. Conformar un sistema nacional de alarma temprana sobre consumo y abuso de sustancias psicoactivas.
2. Conocer las causas que motivan las consultas y el perfil sociodemográfico de los pacientes, específicamente de aquellos cuya consulta estuvo en relación al consumo de sustancias.
3. Capacitar a recursos humanos locales de los hospitales públicos en el registro, sistematización y análisis de información de base sobre el consumo de sustancias psicoactivas.
4. Comparar los resultados entre los estudios 2003 y 2005.

III METODOLOGÍA

Muestra

Se seleccionaron un total de 22 hospitales públicos del territorio nacional, en el caso específico de la provincia de Tierra del Fuego el estudio se llevo a cabo en el Hospital Regional de Río Grande, que se encuentra bajo la dirección del Dr. Luís Quevedo.

El criterio de selección del hospital público se definió a partir del mayor volumen de atención de guardia de la capital provincial, en la mayoría de las provincias el estudio fue realizado en la misma institución donde se había llevado a cabo en el año 2003, lo que facilitó la implementación del mismo.

Se relevaron todos los pacientes mayores de 12 años que concurrieron y fueron a asistidos en salas de urgencia del hospital público durante una semana en el mes de octubre del 2005, exceptuando las consultas obstétricas. En la provincia de Tierra del Fuego se relevaron un total de **424 encuestas**.

Instrumento

El instrumento aplicado fue el cuestionario estandarizado del Sistema Interamericano de Datos Uniformes sobre el Consumo de Drogas (SIDUC) “Encuesta a pacientes en salas de Emergencia“, con algunos ajustes realizados en variables que poseen especificidad en la Argentina. Se realizaron pequeños ajustes luego de la experiencia en el año 2003.

El cuestionario fue respondido prioritariamente por el paciente. Si el mismo no estaba en condiciones de responder las preguntas, se recurría a un amigo o pariente presente o acompañante para registrar la información sociodemográfica y motivos del ingreso. La información sobre la asociación entre la consulta médica y el consumo de alguna sustancia fue brindada exclusivamente por el médico.

Respecto de la información referida al consumo de sustancias psicoactivas, en primer lugar, respondió el paciente, pero de haber síntomas claros y evidentes de la presencia de alguna sustancia que fuera negada por el paciente, la respuesta positiva fue dada por el médico.

Las variables relevadas en el estudio fueron:

- 1) Edad
- 2) Sexo
- 3) Nivel Educativo
- 4) Situación Conyugal
- 5) Situación Laboral
- 6) Ocupación
- 7) Estado en que llegó el paciente
- 8) Diagnóstico presuntivo
- 9) Motivo del Ingreso
- 10) Consumo de drogas en las últimas 6 horas según el paciente y/o la impresión clínica del médico (alcohol, marihuana, solventes e inhalables, alucinógenos, heroína, opio o morfina, cocaína, tranquilizantes, sedantes, anfetaminas, anticolinérgicos, antidepressivos, pasta base, cristales, flunitracepan, crack, éxtasis, ketamina y otras drogas.)
- 11) Impresión clínica del médico sobre la relación entre la urgencia y el consumo de sustancias psicoactivas
- 12) Quién respondió sobre el consumo de drogas.

Trabajo de Campo

Se seleccionaron 21 coordinadores provinciales y uno de la Ciudad Autónoma de Tierra del Fuego quienes recibieron una capacitación que se realizó de forma regional. La capacitación hizo hincapié en el manejo del cuestionario, distribución de las tareas en las salas de emergencia, selección y perfil de los encuestadores, posibles obstáculos y modos de resolverlos. Los coordinadores provinciales seleccionaron y capacitaron a los encuestadores de acuerdo a los perfiles definidos y fueron el nexo entre el Director del hospital, los profesionales de la guardia y el OAD.

Trabajaron un promedio de cuatro encuestadores por hospital, el perfil de los mismos fue necesariamente agentes de salud (profesionales, enfermeros, estudiantes). En todos los casos la respuesta de las autoridades fue positiva así como la colaboración brindada por el cuerpo médico y de enfermería.

El trabajo de campo se realizó durante la semana del 15 al 21 de octubre del 2005, durante las 24 horas del día. El equipo de investigaciones del OAD realizó una tarea de seguimiento y monitoreo.

IV RESULTADOS

En un primer lugar, se presenta una descripción de los casos encuestados, que en el total del país fueron 11.892 pacientes, teniendo en cuenta variables sociodemográficas y variables relacionadas a la consulta.

En un segundo lugar, se realiza el análisis de la relación entre la consulta y el consumo de sustancias psicoactivas, según las variables de interés.

1) Descripción de los pacientes encuestados

Variables de distribución de la muestra

Gráfico 1: Cantidad de pacientes encuestados en el hospital de la provincia de Tierra del Fuego en relación al total de la muestra.

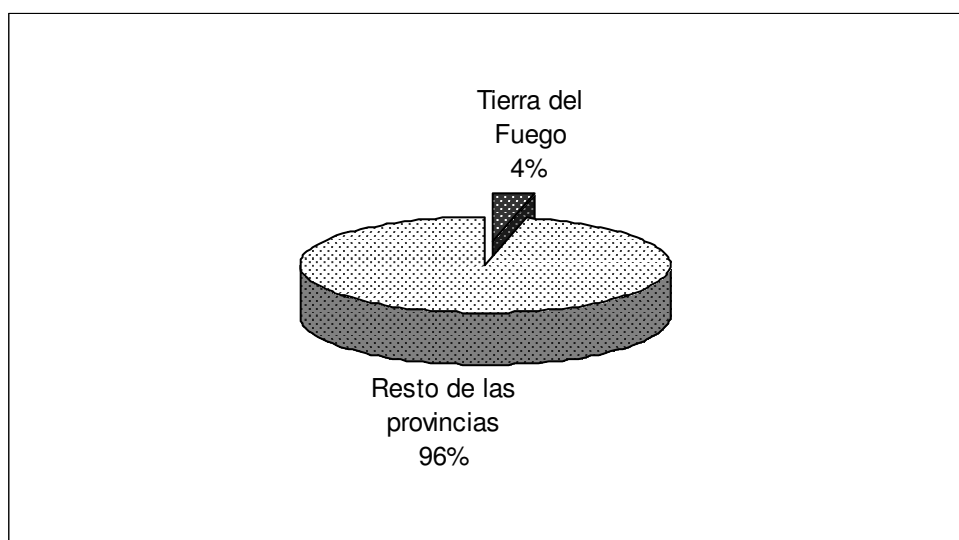

En la provincia de Tierra del Fuego se encuestó un 4% de la muestra total del país, es decir 242 pacientes realizaron una consulta de emergencia durante el periodo de aplicación de la encuesta.

Cuadro 1: Cantidad de pacientes encuestados por días de la semana. Hospital de la Provincia de Tierra del Fuego. 2005.

Días de la semana	Cantidad de pacientes	%
Sábado 15	68	16,0
Domingo 16	46	10,8
Lunes 17	69	16,3
Martes 18	74	17,6
Miércoles 19	57	13,4
Jueves 20	43	10,1
Viernes 21	67	15,8
Total	424	100,0

La concurrencia de pacientes se reparte de la siguiente forma: cada día se realiza entre un 10% y un 18% de las consultas; en este sentido el día jueves se observa la menor proporción de consultas realizadas (10,1%) y el martes la mayor (17,6%).

Se considera importante reagrupar las consultas según ocurrieran durante el fin de semana o entre semana, para lo cual, se considera “fin de semana” desde el viernes a las 20:00 horas hasta el lunes a las 8:00 horas, el resto es “entre semana”.

Cuadro 2: Cantidad de pacientes encuestados según entre semana / fin de semana. Hospital de la Provincia de Tierra del Fuego. 2005.

Día de la semana	Cantidad de pacientes	%
Entre Semana	284	67,8
Fin de Semana	135	32,2
Total	419	100,0

*5 casos sin información

En el cuadro 2 se observa que el 32,2% de las consultas son realizadas durante el fin de semana, porcentaje importante si se tiene en cuenta que abarca sólo 2 días y medio del total de la semana

Variables sociodemográficas

En este apartado se analizan las consultas realizadas en relación con determinadas variables sociodemográficas (sexo, edad, variables educativas y variables laborales).

Cuadro 3: Cantidad de pacientes encuestados según sexo. Hospital de la Provincia de Tierra del Fuego. 2005.

Sexo	Cantidad de pacientes	%
Varones	214	51,3
Mujeres	203	48,7
Total	417	100,0

*7 casos sin información

Al observar la cantidad de pacientes encuestados según la variable sexo, se observa que hay una proporción levemente mayor de varones encuestados.

Cuadro 4: Cantidad de pacientes encuestados según grupos de edad. Hospital de la Provincia de Tierra del Fuego. 2005.

Grupos de edad	Cantidad de pacientes	%	% acumulado
Entre 12 – 15 años	4	0,9	0,9
Entre 16 - 20 años	66	15,6	16,5
Entre 21 - 25 años	68	16,1	32,6
Entre 26 - 30 años	62	14,7	47,3
Entre 31 - 40 años	75	17,8	65,1
Entre 41 - 50 años	64	15,2	80,3
51 o más años	83	19,7	100,0
Total*	422	100,0	-

*2 casos sin información

Mientras casi la mitad (47,3%) de los pacientes atendidos durante la semana de estudio tiene entre 12 y 30 años, los mayores de 51 años condensan el 19,7% de las consultas. El promedio de edad de los pacientes de la provincia de Tierra del Fuego es de 36 años.

Cuadro 5: Cantidad de pacientes encuestados según nivel de instrucción. Hospital de la Provincia de Tierra del Fuego. 2005.

Nivel de instrucción	Cantidad de pacientes	%	% acumulado
Sin instrucción	6	1,5	1,5
Primaria incompleta	19	4,9	6,4
Primaria completa	107	27,4	33,8
Secundaria incompleta	102	26,1	59,9
Secundaria completa	120	30,7	90,6
Terciaria / universitaria incompleta	17	4,3	94,9
Terciaria / universitaria completa	20	5,1	100,0
Total*	391	100,0	-

*33 casos sin información

La mayoría (84,2%) de los pacientes que realizaron una consulta en la sala de emergencia, durante el momento de aplicación de la encuesta, ha finalizado los niveles primario y secundario. En tanto que el 5,1% de los pacientes encuestados ha terminado el nivel terciario o universitario.

Cuadro 6: Cantidad de pacientes encuestados según situación conyugal. Hospital de la Provincia de Tierra del Fuego. 2005.

Situación Conyugal	Cantidad de pacientes	%
Soltero	150	37,8
Casado, Unido, Juntado	192	48,3
Divorciado, Separado, Viudo	55	13,9
Total*	397	100,0

*27 casos sin información

Aproximadamente la mitad de los pacientes se encuentran casados o unidos de hecho y el 37,8% solteros; por su parte sólo un 10,5% están divorciados, separados o viudos.

Cuadro 7: Cantidad de pacientes encuestados según situación laboral. Hospital de la Provincia de Tierra del Fuego. 2005.

Situación Laboral	Cantidad de pacientes	%
Trabaja a tiempo completo	184	46,3
Trabaja a tiempo parcial	34	8,6
Trabaja esporádicamente	10	2,5
Está desempleado	17	4,3
Estudiante	22	5,5
No trabaja	59	14,9
Ama de casa	56	14,1
Jubilado – pensionado	15	3,8
Total*	397	100,0

*27 casos sin información

Más de la mitad de los pacientes (57,4%) se encuentra trabajando, mientras que un 4,3% está desocupado. El resto, puede considerarse inactivo económicamente, es decir, ama de casa, estudiante, jubilado o no trabaja y no busca empleo, información que se muestra en el cuadro 8.

Cuadro 8: Cantidad de pacientes encuestados según condición de actividad. Hospital de la Provincia de Tierra del Fuego. 2005.

Condición de actividad	Cantidad de pacientes	%
Activos	245	62,0
Inactivos	152	38,0
Total	397	100

*27 casos sin información

Cuadro 9: Cantidad de pacientes encuestados según ocupación (Base: total de activos). Hospital de la Provincia de Tierra del Fuego. 2005.

Ocupación	Cantidad de pacientes	%
Altos directivos	16	7,4
Profesionales / empresarios	3	1,4
Técnicos / Comerciantes	12	5,5
Trabajadores administrativos	95	43,8
Pequeños comerciantes	12	5,5
Artesanos / trabajadores independientes con oficio	11	5,1
Operarios / obreros calificados	36	16,6
Peones / Aprendices	12	5,5
Servicio doméstico / vendedores ambulantes	11	5,1
Personal subalterno de las fuerzas de seguridad	2	0,9
Planes / subsidios de desempleo	7	3,2
Total*	217	100,0

*28 casos sin información

Dentro del universo de los pacientes que está trabajando, el 10,6% realizaba tareas sin calificación (peones, servicio doméstico y vendedores ambulantes) y un 16,6% tareas de calificación operativa. Declararon realizar trabajos administrativos el 43,8% de los pacientes, pero sólo un 6,9% son profesionales, empresarios, técnicos o comerciantes.

Variables relacionadas a la consulta

En este apartado se presentan los perfiles de los pacientes de las salas de emergencia del Hospital correspondiente a la provincia de Tierra del Fuego según aquellas variables relacionadas a la consulta realizada.

Cuadro 10: Cantidad de pacientes encuestados según estado en el cual llegaron a la guardia. Hospital de la Provincia de Tierra del Fuego. 2005.

Estado en que llegó el paciente	Cantidad de pacientes	%
Consciente	384	90,6
Inconsciente	3	0,7
Conmoción cerebral / obnubilados	37	8,7
Total*	424	100,0

La mayoría de los pacientes (90,6%), se encontraba consciente en el momento de ingresar a la sala de emergencia; el resto estaba inconsciente u obnubilado.

Cuadro 11: Cantidad de pacientes encuestados según motivo de ingreso a la guardia. Hospital de la Provincia de Tierra del Fuego. 2005.

Situación Laboral	Cantidad de pacientes	%
Accidente de tránsito	7	1,7
Accidente de trabajo	14	3,3
Accidente común o casero	27	6,4
Situación de violencia	26	6,2
Intento de suicidio	2	0,5
Sobredosis	10	2,4
Motivo médico general	335	79,5
Total*	421	100,0

*3 casos sin información

El 79,5% de los pacientes ingresaron a la sala de emergencia por motivos médicos generales (enfermedades en general), un 11,4% lo hizo por accidentes (de tránsito, de trabajo o caseros). Por su parte el 6,2% de los pacientes atendidos en las salas de emergencia del Hospital correspondiente de la provincia de Tierra del Fuego ingresaron por motivos relacionados a situaciones de violencia.

Variables relacionadas al consumo

El cuestionario indagó sobre el consumo de sustancias psicoactivas en las últimas 6 horas anteriores al ingreso a la sala de emergencia.

Cuadro 12: Prevalencia de consumo de sustancias psicoactivas en las últimas 6 horas anteriores al ingreso. Hospital de la Provincia de Tierra del Fuego. 2005.

Sustancias Psicoactivas	Cantidad de pacientes	%
Alcohol	41	9,7
Psicofármacos* sin prescripción	12	2,8

*Tranquilizantes, sedantes y antidepresivos

La sustancia de mayor consumo es el alcohol, consumido por el 9,7% de los pacientes.; por su parte la prevalencia de psicofármacos utilizados sin prescripción médica es del 2,8%.

Cuadro 13: Distribución de los pacientes según quién respondió sobre consumo. Hospital de la Provincia de Tierra del Fuego. 2005.

Quién respondió sobre consumo	Cantidad de pacientes	%
El paciente	331	78,1
El médico	87	20,5
El paciente y el médico	5	1,2
Sin información	1	0,2
Total	424	100,0

En el 78,1% de los casos fue el paciente quien informó sobre el consumo de sustancias, en un porcentaje menor, del 20,5% fue el médico.

Cuadro 14: Impresión clínica del médico sobre la relación entre el consumo de sustancias psicoactivas y la consulta. Hospital de la Provincia de Tierra del Fuego. 2005.

Impresión clínica médico	Cantidad de pacientes	%
Relacionado con el consumo de sustancias	41	9,7
Sin relación con el consumo de sustancias	370	87,3
Sin datos	13	3,1
Total	424	100,0

Del total de las consultas registradas en la sala de emergencia del Hospital de la provincia de Tierra del Fuego (424), el 9,7% estuvieron relacionadas con el consumo de sustancias, según la impresión clínica del médico.

2. Análisis de la relación entre el consumo de sustancias y la consulta de emergencia

A continuación se presentan los datos sobre la relación entre las consultas y el consumo de sustancias ocurridas en el hospital de la provincia de Tierra del Fuego.

Cuadro 15: Impresión clínica del médico sobre la relación entre el consumo y la consulta de emergencia según sexo. Hospital de la Provincia de Tierra del Fuego. 2005.

Sexo	Impresión clínica del médico		Total
	Relacionado con consumo	Sin relación con Consumo+	
Varones	16,4	83,6	100,0
Mujeres	2,5	97,5	100,0
Total	9,6	90,4	100,0

+ Incluye los casos "Sin datos"

Considerando las consultas relacionadas con el consumo de sustancias psicoactivas según la impresión clínica del médico y el corte poblacional por sexo, observamos que la proporción de aquellas es levemente mayor en los varones, cuyo valor supera por 13,9 puntos porcentuales al de las mujeres.

Cuadro 16: Prevalencia de consumo de sustancias psicoactivas según impresión clínica del médico sobre la relación entre el consumo y la consulta de emergencia. Hospital de la Provincia de Tierra del Fuego. 2005.

Sustancias Psicoactivas	Impresión clínica médico		Prevalencia Total
	Relacionado con consumo	Sin relación con Consumo+	
Alcohol	90,2	1,0	9,7
Tranquilizantes sin prescripción	4,9	2,6	2,8

+ Incluye los casos "Sin datos" - *Tranquilizantes, sedantes y antidepresivos

La presencia del alcohol en las consultas relacionadas al consumo de droga es del 90,2%, indicando, una vez más, la importancia de esta sustancia en los patrones de consumo de la población. Por su parte la presencia de los psicofármacos utilizados sin

prescripción médica es del 4,9% de las consultas relacionadas con el consumo de sustancias psicoactivas, según la impresión clínica del médico.

Cuadro 17: Día de la consulta según la Impresión clínica del médico sobre la relación entre el consumo y la consulta de emergencia. Hospital de la Provincia de Tierra del Fuego. 2005.

Día de la consulta	Impresión clínica del médico		Total
	Relacionado con consumo	Sin relación con Consumo+	
Entre Semana	6,7	93,3	100,0
Fin de Semana	16,3	83,7	100,0
Total	9,8	90,2	100,0

+ Incluye los casos "Sin datos"

En el cuadro 17 se observa que durante el fin de semana ocurren en mayor proporción los episodios de emergencia que tienen relación con el consumo de sustancias, siendo la diferencia de 9,6 puntos porcentuales.

Cuadro 18: Distribución porcentual de pacientes **con consumo de alcohol**, según motivo de ingreso. Hospital de la Provincia de Tierra del Fuego. 2005.

Motivo del ingreso de los pacientes con consumo de alcohol	Cantidad de pacientes	%
Accidente de tránsito	2	5,0
Accidente común o casero	2	5,0
Situación de violencia	16	40,0
Intento de suicidio	2	5,0
Sobredosis	9	22,5
Motivo médico general	9	22,5
Total	40	100,0

Del total de pacientes con consumo reciente de alcohol (últimas 6 horas anteriores al ingreso a la emergencia) y de los cuales se tiene información sobre el motivo de ingreso, el 40,0% ingresó por efecto de situaciones relacionadas a la violencia y un 22,5% por sobredosis.

Cuadro 19: Diagnósticos presuntivos de los pacientes según la Impresión clínica del médico sobre la relación entre el consumo y la consulta de emergencia. Hospital de la Provincia de Tierra del Fuego. 2005.

Sustancias Psicoactivas	Impresión clínica médico		Total
	Relacionado con consumo	Sin relación con Consumo+	
Traumatismos-politraumatismos-heridas	13,8	86,2	100,0
Intoxicaciones	100,0		100,0
Consultas no especificadas	10,3	89,7	100,0

+ Incluye los casos "Sin datos"

Clasificados los diagnósticos presuntivos definidos por los médicos en cada consulta según patologías por órganos y sistemas, según muestra el cuadro anterior, se observa que la totalidad de las consultas por intoxicaciones se debieron al consumo de sustancias psicoactivas. Se destaca también que el 13,8% de los politraumatismos tuvieron relación con el consumo de alguna droga.

Estos datos sobre la relación entre diagnóstico y consumo de sustancias psicoactivas son interesantes como indicadores del impacto específico en la salud de los pacientes y en el impacto desde la perspectiva del costo económico y de recursos que el tratamiento de cada patología requiere.

3. Análisis comparativo con el Primer Estudio del año 2003

En octubre del año 2003 la SEDRONAR realizó el Primer Estudio Nacional sobre la relación entre la consulta de emergencia y el consumo de sustancias psicoactivas. Se utilizó igual metodología que en el actual estudio, tanto en lo referente al cuestionario, selección de hospitales públicos y abordaje de campo.

Gráfico 2: Porcentaje de consultas relacionadas al consumo de sustancias. Provincia de Tierra del Fuego. 2003 y 2005.

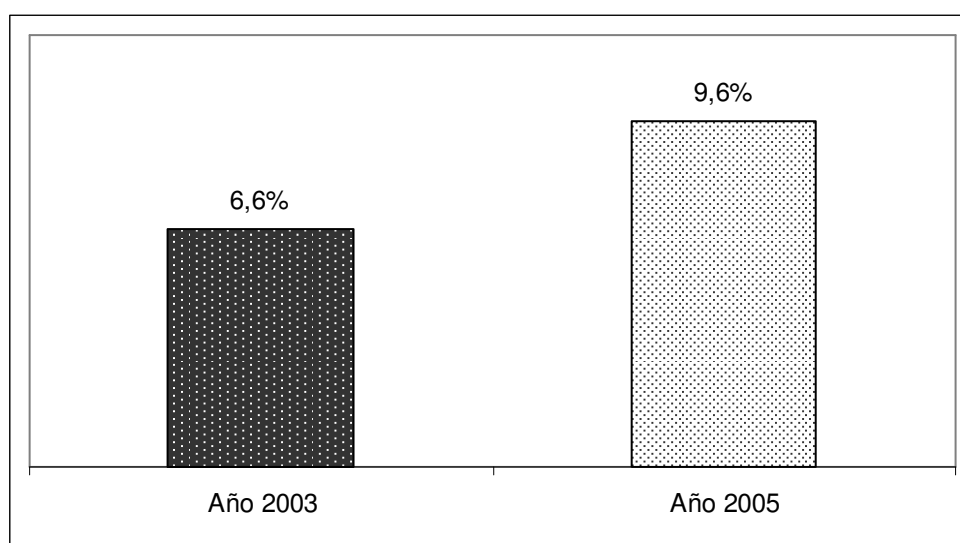

Los datos del gráfico anterior indican que en el año 2005 se registro un porcentaje levemente mayor de consultas relacionadas con el consumo de drogas. En este sentido, el valor de dicho año supera por 3,0 puntos porcentuales al del año 2003.

Cuadro 20: Porcentajes de consultas relacionadas al consumo de sustancias, según sexo. Hospital de la Provincia de Tierra del Fuego. 2003 - 2005.

Sexo	% de consultas relacionadas al consumo de sustancias	
	2003	2005
Varones	9,5	16,4
Mujeres	3,9	2,5
Total	6,6	9,6

Analizando el porcentaje de consultas realizadas según la variable sexo observamos que en ambos estudios, los porcentajes mayores se encuentran en los varones. Por

otra parte y acorde al gráfico nº 2, se observa que los porcentajes de asociación entre sexos son mayores en el año 2005.

V CONCLUSIONES

Este estudio al igual que el realizado en el año 2003, intenta explorar la magnitud de la asociación entre la consulta de emergencia y el consumo de alguna sustancia psicoactiva y conocer aspectos sociodemográficos, motivos de la consulta y estado en el cual llega el paciente en los casos vinculados al consumo.

Las principales conclusiones del estudio son las siguientes:

- Del total de las consultas registradas en la provincia de Tierra del Fuego (424), el 9,6% estuvieron relacionadas con el consumo de sustancias según la impresión clínica del médico.
- Las consultas asociadas al consumo de alguna sustancia, son realizadas en mayor medida por varones.
- Durante los fines de semana ocurren la mayor cantidad de consultas asociadas al consumo, el 16,3% del total de las registradas en el fin de semana frente al 6,7% de las registradas durante la semana.
- La sustancia que tiene mayor prevalencia de consumo en las consultas relacionadas con la ingesta de sustancias en las últimas 6 horas anteriores al ingreso a la guardia es el alcohol, con un 90,2%. Estos datos estarían indicando, una vez más, la importancia de esta sustancia en los patrones de consumo de la población.
- Las consultas que tuvieron asociación con el consumo de alcohol, ingresaron principalmente por situaciones de violencia y sobredosis.